時報

民國十九年五月三十日 星期五

今天二張 售大洋三分

第九千二百六十四號

中華郵政特准掛號立券認為新聞紙類

應時禮品

商務印書館發售

名人字畫 有翁叔平吳康甫所書「虎」字、湯樂民任立凡所畫「鍾馗」、陳藍洲所畫「五瑞圖」等均精原畫影印、精加裝裱、

摺扇紈扇 屬前影印古今名人書畫、扇骨均由名工雕鏤、售價自一角二分至二元、

橡皮底鞋 白帆布面、美國名廠出品、男女大小尺寸均備、價廉、適足、宜於夏季之用、

本館禮券 計有二角、五角、一元、二元、四元、五元等種、

照相器具　運動用品　中西文具　兒童玩具　美術畫冊

均成萬圓之現金

可每月存洋四十六元三角(輕而易舉)十年滿期即可得現金壹萬元

‖如嫌一次存入整數不易

可一次存入洋三千五百二十一元八角(手續簡便)十年滿期亦可得現金壹萬元

‖如嫌每月存入微數瑣屑

(尚有其他種類甚夥詳載章程承索即奉)

國華銀行

上海(總行寗波路 分行新開路 北四川路)

上海總分行星期日上午照常營業

外埠分行(蘇州觀前大街 南京中正街 廣東十三行)

上海公共租界電車公司發息通告

本公司前經發給西歷一千九百二十九年十二月三十一日之第二期股息單○計每股洋七錢半[illegible]有本公司不記名股單之各股戶請至匯豐銀行交出第三十九號息單[illegible]西歷一千九百三十年五月二十九日起由該行交付[illegible]息照匯交銀行日之買價核算此佈 [illegible] 西歷一千九百三十年五月二十九日

永安公司

大減價 祇有今明兩天

新到大批●美國「福羅耀」FLORSHEIM名廠新式皮鞋減價期內一律特價發售

先施公司大減價

祇有今明兩天

四馬路望平街東

大華新藥房

大減價 加贈品

祇有今明兩天了

江灣賽馬

國歷五月三十一日及六月二日(星期六及下星期一)本會舉行第一六二期賽馬每日准下午一點一刻鐘起賽各賽十一次會員搖彩套頭票自一號至五百號每套(兩天)售洋五十元可向靜安寺路一二六號事務所預購特此佈告

萬國體育會啓

上海特別市市中心區域建設委員會招考繪圖員廣告

本會因計劃新市政府房屋招考繪圖員多人須有五年以上之繪圖經驗而熟諳中國建築式樣者為合格薪金按程度而定有意投考者可於五月三十一日以前親至南市毛家弄工務局報名以便定期考試

時報廣告刊例

圖畫時報	每行七角	計三寸半高三行起碼地位須預定
時報新光	每方寸一元五角	三方寸半起碼套色照改價
特別長行	每行七角	計五寸高在新聞欄中三行起碼
特別短行	每行五角	計三寸三分高登在新聞欄四行起碼
封面長行	每行一元四角	計十寸高二行起碼套色價另議
後幅長行	每行一元二角	計十寸高三行起碼
普通地位	每字一分二厘	六十字起碼
	每方寸一元二角	一方寸半起碼
套色廣告	加一色手續費十元二色四十元三色九十元四色一百六十元地位須預向本館廣告部接洽	

▲附註▼ 計算行數以本館五號字為標準每一英寸高可排十個五號字即作十行計算

時報定報價目 本國及日本一個月一元 三個月二元九角 六個月五元七角 九個月八元四角 全年十一元 南洋羣島一個月二元 三個月五元八角 六個月十一元四角 九個月十六元八角 全年念二元 郵費先惠照九五折算

本報編輯部設於上海浙江路二十五號(小花園南首)電話中央六一二〇四 營業部設於山東路A字六號 電話中央六一二〇一 電報一五一四

五卅慘案紀念

◎中央黨部定三十日晨六時開五卅慘案紀念會、(南京二十九日電)

何成濬報告克許

葉縣亦攻克

◎何成濬電京、我軍二十八日晨克復許昌、(南京二十九日電)

◎方城電、我軍前分向魯山葉縣進攻、已將葉縣南舊縣集之敵擊破、俘獲甚衆、現葉縣已克復、(南京二十九日電)

◎何成濬二十八日電何應欽、謂本日十時、許昌被我軍佔領、除派軍追殘敵外、並進攻鄭州、(漢口二十九日電)

◎軍息、中央軍確克葉縣、五日內可會師鄭州、(漢口二十九日電)

隴海陣線無變動

◎路訊、隴海線陣線均仍舊、沿途電話軍用列車仍通內黃、敵軍死守蘭封羅王一帶防線、中央軍即行抄擊、(徐州二十八日電)

◎周佛海電京、二十九日我軍各路前進、已由杞縣抄過蘭封、(南京二十九日電)

劉茂恩佔杞縣

◎劉茂恩電京、所部向杞縣進攻、業已完全佔領、又我軍二十九日聯絡中央各軍對蘭封猛攻、(南京二十九日電)

徐鹿石均在蘭封

◎徐永昌鹿鍾麟石友三二十八日均在蘭封、指揮隴海路軍事、(北平二十九日電)

津浦線戰訊

◎魯訊、晉軍二十五日南犯、被禹城中央軍擊退、敵向孫家橋北逸去、(徐州二十八日電)

◎李生達部在禹城方面、二十八日仍在作戰中、(北平二十九日電)

◎晉軍便衣隊約三百、念八夜被韓復渠部擊退、(北平二十九日電)

李服膺赴津浦線

汽車七十餘輛運兵

◎李服膺二十九日談話、奉命赴津浦線作戰、北平治安由楚溪春王錫符負責、今(二十九)晚赴滄德視察後、即趕回北平辦後防未完各事、(北平二十九日電)

◎李服膺二十九日晨赴南苑、向張敬俊新兵團訓話、晚間離平赴滄州、(北平二十九日電)

◎李服膺二十九日晚已南下、部隊待車輸送、公安局租用汽車共七十餘輛、二十九日晨赴前方、(北平二十九日電)

◎第三方面中山號鐵甲車由李桂五率領、赴津浦線作戰、(北平二十九日電)

唐生智抵石莊

◎唐生智抵石家莊、住井陘礦局、謁閻談頗久、(北平二十九日電)

北平黨會尚有待

◎黨務會議三十日或三十一日在省府中山堂舉行、(北平二十九日電)

◎國民黨左右兩派正欲合作發表各派聯合宣言書及各派單獨宣言、迨昨夜交換單獨宣言書草案時、又起爭執而決裂、故三十日之發表宣言、祇得延期、(北平二十九日電)

◎黨務粵滬兩派宣言、均擬就、俟商有結果、即發表、(北平二十九日電)

◎滬粵二屆宣言、因與聯名經宣言抵觸、俟汪復電到後再舉行擴大會議、(北平二十九日電)

馬鴻逵過徐西上

◎馬鴻逵二十八日晚由濟寗乘列車過徐西上、(徐州二十八日電)

劉文島再赴湘

◎劉文島二十六日返漢、因要公定二十九日乘飛機再赴湘晤何健、(漢口二十八日電)

香師將赴汕

◎香翰屏師張瑞貴旅、定二日赴汕、香定七日率直屬部隊出發、毛維壽旅二十九日集中汕頭、乘輪返省、三十一日可到、(香港二十九日電)

大埔擊退匪共

◎永定匪共丁子俠、十九日率二千人侵大埔、二十日被錢督協同團警擊退、(香港二十九日電)

范團往中山

◎范德星團調往中山剿匪、(香港二十九日電)

朱紹良患病

◎陳濟棠二十七日夕八時、赴頤養園視朱紹良病、因醫禁見客、未晤、朱係患腸熱症、(香港二十九日電)

鄒敏初抵廣州

◎鄒敏初二十九日、由港返省、(香港二十九日電)

◎湘鄂贛剿匪司令部所部軍隊、改編爲五團、已指定剿匪區域、（漢口二十八日電）

李揚敬赴韶關
黃任寰赴韶行營

◎李揚敬師黃延楨旅、二十八日晨赴韶關、黃質文旅、二十九日出發、李亦同往、（香港二十九日電）

◎陳濟棠派黃任寰主持韶關行營、（香港二十九日電）

◎毛炳文師直屬部隊、二十八日抵三水佛山、（香港二十九日電）

廣州戒嚴三天

◎共黨謀三十日暴動、公安局由二十九日起戒嚴三天、（香港二十九日電）

德實業團到平

◎德實業團二十九日酉刻到平、寓六國飯店、（北平二十九日電）

平工學院教授停課

◎工學院王季緒未到院、二十九日教授停課、

徐電局職員得奬

◎交部電奬徐局職工、（徐州二十八日電）

何鍵將赴衡州視防
軍隊紛赴湘南堵擊張桂軍

長沙通訊、湘省近以匪共騷擾、與張桂軍竄入、湘水上游及平瀏均不寧靜、二十六日何鍵在紀念週報告政治、關於本省軍事言之甚詳、茲節錄如次、最近匪共甚想乘國軍討逆緊張之時、破壞湖南、以遂其搗亂長江陰謀、故多調一部軍隊、分途痛剿、乃桂軍竟於此時乘機而入、民衆因見匪共逆軍雙方逼來、不無疑慮、本人連日調遣軍隊、業已調齊、衡陽寶慶、均極鞏固、頃間得陳總指揮濟棠來電云、已飭兩師來湘協剿、期以最短期間、與貴部會師衡寶以南、驅逆此次入湘、不過萬餘人、且屢敗之餘、餉彈兩缺、戰鬥力甚爲薄弱、貴部以逸待勞、憑險要擊、不難使之土崩瓦解、懇將該逆竄擾情形、及貴部堵擊計劃、隨時電示、俾資連絡云云、張桂軍此次入湘陰謀、本想先行搶佔衡寶、計桂軍由永明進搶衡州、預算路程、比我們由桂撤回衡州、可早到四日、故我軍甫抵永州、桂軍已至常寧、最後幸我軍行動迅速、得先日集中衡州、衡防鞏固、桂軍遂未如願、寶慶方面情形亦然、我羅藩瀛師、由芷洪撤回、預計較桂軍須遲到三日、最後亦因行動迅速、羅師得以先到、故寶防亦甚鞏固、此實一大幸事、至於本人曾迭次鄭重聲明、須維持湖南治安、使人民得以安居樂業、有破壞之者、定認爲民衆公敵、非將其剿除不可云云、何健對於張桂軍竄入、除已派定軍隊集中指定地點分途堵擊外、並擬於日內親赴衡州、視察防務、並指示機宜、一面派民政廳長曹伯聞、第十五師參謀長劉膺古、軍校教育長余湘三、分往衡寶督剿、昨劉已赴寶、余已赴衡、惟曹之行期、尚未確定、此外各軍亦紛紛開赴湖南云、

蔣嘉獎韓復渠
在洛口擊退晉軍

濟南通信、晉軍南窺、在洛口被中央軍擊退後、魯北形勢已轉危爲安、兩日以來、晉軍在禹城以北迭次向中央軍陣地進攻、均被擊退、故津浦線軍事並無若何變化、洛口戰役後、韓復渠及陸海空軍行營總參議蔣伯誠、均先後有詳細電報向蔣總司令報告一切、聞二十七日早、蔣伯誠接到蔣總司令來電、囑令代表嘉獎韓復渠、原電略云、三電均悉、逆軍來窺洛口、經韓軍迎頭痛擊、業經潰散、不勝欣慰、仰即代表嘉獎等語、蔣伯誠接電後、當即轉達韓復渠、聞魯北兵力日益增厚、方爲可告無虞、第十五路總指揮馬鴻逵、二十五日由濟寧來濟、與韓復渠協商魯北防務、當開兩度會議、對作戰計劃、已有詳細之準備、馬氏因公務已畢、遂於二十六日晚由濟乘專車返濟寧、二十七日下午、記者往訪第一軍團總部總參議李樹春、叩詢魯北軍事情形、據李氏談述、自晉軍來窺洛口、被我軍擊後退、魯北形勢平靜、二十七日早禹城以北之晉軍又向我軍陣地進攻、當被擊退、刻津浦路我軍兵力頗爲雄厚、洛口之敵、確已潰往臨邑、惟青城方面有民團土匪一部、受敵軍利用、經往擊後、已後退十餘里、不日即可肅清云、

徵求新聞照片

蒙古會議開幕

蒙古會議於二十九日上午九時在勵志社大禮堂舉行開幕禮、中央黨部國民政府各院部長及各機關代表到會參加者甚衆、馬福祥主席、首由主席致開幕詞、次由中央黨部代表譚延闓訓詞、次來賓演說、到會之各盟旗代表如左、哲里木盟代表蘇寶麟、烏爾圖那蘇圖、阿明武爾圖、崇阿、巴拉丹僧格、葛明格、那邊穆德、博彥滿都、朝格佈彥、都嗚爾札布、卓索圖盟代表李芳、郭文田・載清廉・吳鶴齡・那達木德・恩和阿木爾・陳效良・佟濟衆・白圭璋・陳效蕃・昭烏達盟代表阿拉騰額齊爾・趙福岳・趙敬慎・鮑福環・楊秀春・龔壽、傅長齡・金有才・楊蔭鄂・常文魁・呼倫貝爾代表福齡・彭楚克・達孟達・吳雙海・普爾布・春德・依克明安旗代表哈欽蘇榮、門德巳雅爾、東西布特哈代表郭文興、北雙壽・德宏・蘇興實、遼寧省代表袁慶恩、吉林省代表李芳春、黑龍江省代表徐霖、熱河省代表王士仁、

斯坦因護照已得

教部前據古物保管委員會主任委員張繼呈請阻止英人斯坦因旅行新甘考古等情、教部曾轉咨外交部請勿發斯氏赴新甘護照、昨日教部准外部咨復、謂已發斯氏以普通遊歷護照一紙、並致函英使館、聲明如斯氏有搜集古物等情事、應經中央研究院審核後再行出發等語、

退職巡官自殺

公安第十分局巡官谷烈、現奉省會局長令調局任用、[illegible]天、[illegible]死念、廿八晨八時許[illegible]四十三號、潛自服藥巴比通安眠藥兩管計二十片、[illegible]臥房中、至下午二時許、始經人發見其絕命書及藥瓶、急即抬送兄弟醫院醫治、據云、服後久睡、受毒太深、一時尚難[illegible]醒、生命頗爲危險、聞谷係浙江溫州人、歷任軍警界職、辦事尚稱幹練、去年來嵊、任公安第十分局巡官、最近奉令調局任用、其[illegible]內容、[illegible]存查、

紹興　吸童精訟涉

城區居民湯仁卿、年五十三歲、平日深信採補邪說、好吸取童男精液、故有吮卵阿仁之綽號、二十五日、湯老五赴門外東陶村貧友新婚、當晚與十二十歲之青年孟阿寶同榻、夜半人靜、湯即乘孟熟睡、私褪其褲、以口吸取其精、孟夢中驚覺、大聲狂呼、喊友鄰居、聞聲趕集、訊悉情形、將湯扭毆、湯連夜逃歸來城、次日孟先赴鄉人計、即赴地方分院控訴、檢驗傷痕、孟自被吸後、精神萎頓、四肢軟癱、亦具狀來城請求地方分院檢驗、將來此一重公案、不知如何判結也、

蘇州　獲匪解法院

水警探員前日在城東大儒巷、獲匪蔡金富（即陳金富）一名、經該區長訊供、夥劫陸墓鄉民燕如山張金高家、分得食米四斗、昨解法院訊辦、

陸根榮更審

陸根榮上訴最高法院、仍發回高院更審、高院奉令後、即發歸第三刑庭庭長黃炳道審理、

無錫　蔡英章罪狀

共黨蔡英章、[illegible]、解錫訊供、經縣政府呈省核准、於二十八日執行槍決、茲錄罪狀如下、案查著匪蔡英章、係爲共黨軍法官、前於民國十六年十月十六日、聯合已決共匪錢阿聰朱鼎寶錢阿東（即錢志義）朱隆昌錢關元（即錢阿呆）等二百餘人、在東北鄉之陳四房香家橋安鎮等、實施大暴動、殺人放火搶掠劫奪、曾由江蘇省政府縣賞通緝、並先經已決共匪錢阿聰朱鼎寶錢阿東供明屬實各在案、現在該犯蔡英章就逮後、訊據前情、亦供認與已決錢阿聰錢志義朱鼎寶等各犯、均屬相識同行不諱、是該犯蔡英章共同實施暴動殺人放火之所爲、已可證明無疑、當經電請江蘇省政府核示去後、茲奉[illegible]電內開、據稱共匪蔡英章一名所犯搶劫殺人各案既據供證確鑿、應准處以死刑、仰即執行具報等因、奉此、遂於本日上午十時、將該共黨蔡英章一名提案、驗明正身、綁赴刑場、執行死刑、以昭炯戒、

常州　捕獲兇犯

第五區湯家垻農民是興大家、於本年三月二十六日夜間、被盜搶劫、並擊斃事主之妻劉氏一人、當經呈請縣法院檢察處、相驗緝凶、本月二十七日午後、是興大忽在途遇見顧炳生一人、認明即係三月間被盜搶劫案內擊斃髮妻劉氏正凶、即扭解該管公安第五分局第一派出所、轉解分局、於二十八日解法院訊辦、

杭州　張濟安投到

諸暨縣律師張濟安、前被控有反革命及通匪嫌疑經保安隊第二營拘案訊押、交保釋放後、奉省令限令張濟安於本月內自行到省投案候訊、茲聞張已自行投到、將移送高等法院依法訊辦、

浙省派兵剿平陽匪共
匪共陷城焚殺釋囚

浙省溫屬平陽及處屬青田一帶、有股匪肆擾、茲聞浙省高等法院昨據平陽縣法院電告、匪共千餘人、於二十七晚突來攻城、城內復有伏匪內應、以致城被攻陷、匪徒入城以後、即肆行焚殺、監獄內囚徒悉被釋出、民衆及兵警傷亡不下百餘等語、省府亦已據報、業飭溫處兩屬駐軍馳往兜剿、

車夫攫銀箱
得財嫖娼被獲

杭州通訊、蘇州商人范明還、於前日晚間乘滬杭車來杭、下車後、被黃包車夫强攜去重要帳箱一隻、遍查無着、乃報告該管警局、將有小照會之車夫完全召集、令范辨認、均非其人、乃斷定外來車夫、詎攫箱之黃包車夫於廿八日在拱埠拘獲、係住菜市橋柏子巷、名於梅泉、攜箱回家時、開看箱內有現洋九十四元、其餘均係簿據帳單之類、適爲另一車夫所見、於即贈以鈔票三十元、囑其勿聲張、並託其將箱子擲於海獅溝河內、於得六十餘元之横財、乃往聯橋某衣莊購買大綢小衫褲一套、外罩藍洋布衫褲、竟往拱埠某妓院嫖娼、警察往查、以其裝束頗爲詫異、同時偵緝隊已電拱告以此事、乃將於拘獲、送公安局、訊供前情、惟擲入河中之箱子、迄無下落、已將未用去之洋及綢衫一套、發還失主、車夫移送法院核辦、

寧波兩莊一當停業

寧波通信、江厦賡裕錢莊、爲本市錢莊大同行之一、係何耿星洪滄亭二人合開、共計股本十萬元、由洪弟荷亭經理、營業不惡、在滬放款甚鉅、二十七日晨、因受股東何耿星時向該莊提款影響、被擠停業、小同行同康錢莊、亦因何耿星有四股、同時歇業、尚有同生等數莊、因與何耿星有少數股本關係、略遭牽及、旋經錢業公會召集緊急會議、議決賡裕同康兩莊在同業中轉帳款項、以二十五晚爲止、二十六晨起無效、以杜流弊、同生莊等則由經理人會同股東負責彌補、以維局面、全市金融雖略有震動、但無大礙、又何耿星開設之濠河頭乾巽當、亦同時宣告停業、

松江　謊報嫌疑

二十八日下午、東外日暉橋到有可疑船六艘、經該處公安第四分駐所往拿拒捕等情、已誌昨報、茲悉當場擒獲之三人、名徐阿大・王阿三・王阿六・皆江北人、解經縣公安局審訊、供只有兩隻船、船上尚有婦女三口、爲徐等之妻、又有男女小孩七口、船中並無違禁品物、亦未拒捕、堅不承認爲匪、官訊其尚有四船逃往何處、當拿捉時、據該巡官報稱、登岸開槍拒捕、卒被逃逸云云、徐等亦不承認、判押候偵查核辦、聞今日（二十九）朱局長前往偵查、似爲該巡官圖功謊報現正嚴密偵查、俾明眞相、以杜朦混邀功之弊、

嘉興　青年自殺

嘉興北門外五里許之塘匯鎮興記米行夥友蔡文奎、現年二十六歲、家境清貧、人極樸實、娶有童養媳、因乏資尚未完婚、前年蔡之同行友人胡某、起有百元之會、蔡亦節其日用之資、認繳一會、輪值今年收會、蔡預擬收此會費後、即作完婚之舉、不意同會中有陸談二人、反對蔡收、從中阻梗、於是蔡希望告絕、死志頓萌、隔昨竟購生鴉片和燒酒吞服自盡、迨行中人覺察、急送醫院救治、則已不救、聞蔡尚有遺書、述自殺原因云、

鎗殺嫂姪疑案

鍾埭下鄉一里許觀音廟後農民馬新甫、家有田產百餘畝、本月十八日忽來兇手、袖出手鎗、開槍亂放、致馬新甫之嫂徐氏、被彈擊傷左胸、其孫文釗（年十四歲）被彈擊傷腦部、均立時身死、馬本人被彈擊傷左胸及臂部臀部、兇手並不攜取財物、當場逃去、事後經人報明地方法院、一面將馬送入本城福音醫院救治、由馬之胞姪馬生榮陪侍、彈已由醫生取出、性命可望保全、詎水警第三區偵探長、經多方偵查、此案兇手、爲在醫院侍疾之馬生榮、尚有鎮人名曹老四、爲其幫凶、當即逮捕、送入法院審辦、馬生榮至院後、否認行凶、此案正在嚴密偵查中、有謂馬爲謀奪乃叔財產計、故出此一網打盡之計、然否待證、

虹星橋捕匪
獲八名解訊後就地正法

長興縣屬之虹星橋地方、向爲匪藪、迭經官兵痛剿、第以民匪不分、竟難以肅清匪跡、本月二十七日、有密探報告原駐該處之水警第十一隊王毓哲隊長、略謂去鎮不遠之港口鎮地方、現匿有股匪百餘人、正齊集賭博等語、王隊長得訊後、遂令飭第一分隊隊長王崑山統率所部、並會同駐林橋兇剿、其時匪哨瞥見大軍來剿、即實彈射擊、匪衆聞訊、即佈陣線、雙方激戰移時、匪漸不支、此役斃匪多人、生擒者有長興人劉進福、年六十一、朱漢章、年十九、徐欽山、年三十、餘均河南人、劉紹目、侯青山、吳春回、吳得志、李久富（即李阿背）、共計八名、並獲得白郎林手槍一支、老式前堂鎗三支、一併帶隊、即於二十八日押解湖州指揮部、經軍法處訊問一過、復於下午四時即解回該處、就地正法、

□尚有緊要新聞接第八版

古城返照記
（一五一六）（老漢）　時報版權　不准轉載

陸賈道：約法尊嚴、誰敢破壞、不過現在還未到法定的有效時期、今天來的亦不是全體大會、即便多聽一出、與法律亦不算抵觸、

老黃道：是呀！本席並不違法、你就不能干涉。台上金鼓大振、金錢豹大王已經上了高台、嵩甫亦不肯走了、說：密司脫李少安勿躁、勸他等下次正式出席再一致行動。梅公不肯道：我實在不能有貳心、只好各行其是罷。於是戴上帽子、拿起手卷就走、衆人亦無法攔他、他一頭走著、一頭念念有詞、好像是道德爲法律之基礎、若心理上先自把持不定、法律便不能約束人而只好作人的傀儡了。悲觀悲觀……。連他那惟一的同志金嵩甫聽了都覺得太沾滯些、章黃二人都笑將起來。

只聽「嗆！」一聲、台上已演到員外攜女兒燒香、金錢豹從高桌上跌了下來、兪振亭眞是剽而且悍、台上還跪著員外小姐丫鬟院子一大堆人、他不管三七念一、從這些人頭頂上跳到台口、幸虧那一堆人都預備他這一手、先把頭一縮。如若不然、腦袋都被他踏碎了。後場與孫猴兒交戰飛叉、正明透亮、光芒四閃、擲出手去、似飛箭穿梭、那猴兒光赤著上身、見叉飛來就地一躺、那叉便像黏在胸口一般、好不讒人、只見猴兒早已坐起來兩手握著叉頭、當中的尖頭離胸口眞是間不容髮、猴兒立起來又將叉擲向豹子、豹子接住、又與猴兒扭在一處、把叉竪起向猴兒的肩上猛力的叉來、眼看叉尖到處、要把肩上刺個透明窟窿。卻被猴兒左手一迎托住了豹子的右臂、那叉便不得下來、如此一來一往、有幾十回合許多招數、若用金聖嘆的筆法來描寫、則「異樣精彩」「說時遲、那時快」「疾！」那些形容詞都可以用個一乾二淨。台下的彩聲亦便如連珠大砲一般、響成一片。

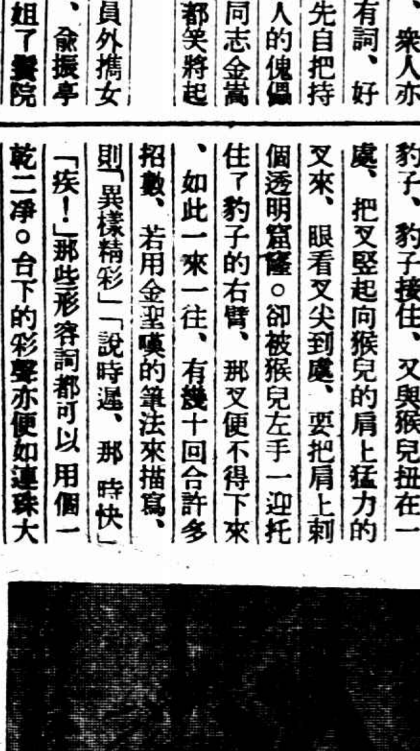

嵩甫道：要論現在武生的名氣、小樓還在兪五之上、可是這出金錢豹、還是兪派五兒的多些。陸賈道：本來名伶們都作興各有拿手、這與名氣大小、整個的本領又是一問題、楊小樓的金錢豹亦不能說不好、比兪五兒總要差點兒事。老黃道：小樓好像用的木頭叉、不用眞叉、……

遠東運動會時報特刊

第七號　民國十九年五月三十日

歡迎中菲選手 三十日開會

關東女學校體育聯盟會、定於三十日上午九時招待中菲兩國女子選手於東京府立第一高等女學校、開一歡迎會

五十米自由泳第一高石

五十米自由泳第二高石

中日足球血戰勝敗未分

三比三 裁判不公 今天停止決賽

排球	中國勝日	今天中菲決賽
棒球	日得錦標	17比10勝中國
籃球	日本勝菲	今天日菲決賽

◆網球 日本勝中國　◆女網球 中國各勝一單打 勝利歸日本

◆女排球 日本以二比〇勝菲列賓　◆游泳 中國選手落選

本報特備汽車三輛・報告遠東大會快電・圖示出發情形・

東方異彩 各國人士驚奇 時報之努力

本報東京專電、中國選手離國之後、均願意急速得到國內消息、渴望中國報紙、本報特每天寄出二百份、逕至大會寄宿舍、分贈各選手、選手們十分歡迎、對於遠東運動大會特刊、急速印出各項照片、及消息之敏捷、印度菲列賓日本選手們、無不十分驚奇、皆信利用飛機投遞與電傳照相、將來必有推陳出新之發見、在東方放一異彩、

我國選手定期回國 一部棒球隊員先回檀香山

中國選手一六〇名、已定於六月二日在橫濱乘日本郵船龍田丸回國、其中棒球隊員七名、則於六月六日在橫濱乘日本郵船秩父丸回到檀香山、留下八名、到上海後再回美國去

本報快電十 下屆大會決議 田徑分爲兩錦標

四國委員昨晨十至十二時、開會於明治神宮繪畫館、張伯苓郝伯陽容啓兆馬約翰等均出席、協議第十次(即下屆)大會錦標問題、議決㊀田賽徑賽分二個錦標、故將來共爲九個錦標、

田賽　徑賽　全能　游泳　網球　足球　籃球　排球　棒球

㊁二百米低欄改爲四百米、㊂八百米接力改爲四百米、㊃十二磅鉛球改用十六磅、餘款待今晨續議

本報急電一

上半時　一……一

下半時　二……二

昨日中日足球決賽、羣許中國必操勝算、但本報因日本隊實力不差、早料必有問題、果然、三時開戰、劈頭兩方即劇烈奮鬪、上半時日本隊於三時二十六分得一分、中國隊於三時四十二分亦得一分、下半時日本隊於四時十三分・廿八分・各得一分、中國隊於四時十五分・三十五分・亦各得一分、勝負不決、成爲三比三之和局、因時刻已到、即停賽、成績如下、

中國隊(3)(一……一)(二……二)(3)日本隊

八個錦標 中國難得一個

大會八個錦標、日本已得(田徑全能游泳(大致定當)網球棒球)五個、大會總錦標亦歸日本、菲列賓中國尚一無所得、

足球昨天中日未分勝敗、錦標未定、排球中與菲各勝二次、籃球日與菲各勝二次、均須今日下午決賽、以定錦標、

如今日決賽之下、籃排二球爲菲所得、則菲(得二錦標)爲亞軍、中國第三、如排球爲菲所得而籃球歸日本、則日得六個錦標、第一、菲得一錦標、第二、中國完全失敗、如籃球歸日、而中國得排球錦標、則日第一、中第二、菲完全失敗、列第三、

足　中日不分勝敗中止比賽

網　日本全勝得錦標、

棒　日本已勝三次、得錦標、中國得二勝、第二、菲第三、負三次、日菲今日未賽、已與錦標無關、

排　中國菲列賓各勝二次、今日決賽、以定錦標、

泳　日本分數最多、錦標已可歸日、

籃　日本菲列賓各勝二次、今日決賽、以定錦標、

全能　日本得標

田徑　日本得標

(更正)昨日報載[illegible]

本報急電二

中國隊 欲保常勝威名 日本隊 亦欲染指錦標

昨日之中日足球戰、下午三時在明治神宮競技場開始、中國欲維持大會七勝之威名、日本欲染指錦標、皆抱莫大決心、故出場時、中日兩方觀者聲援甚烈、兩軍陣線如下、

(中國)　周賢言　李寗　李天生　陳鎮和　黃瑞華　梁賢贊　陳光耀　孫錦順　戴麟經　陳家球　曹桂成

(日本)　齋藤　後藤　武內　本田　竹腰　野澤　春山　若林　手島　篠島　高山

本報急電三

我國逆風 不明不白受罰 上場不利 日中島先進一球

足球場中、少數日人與中國僑民心理中多抱樂觀、並面現喜色、但見球王李惠堂依然不能出場、(以出版李惠堂足球一書認爲非業餘資格)莫不失望、在開始時、中國地處逆風、由中國發球、二分鐘後、曹桂成即深入日軍腹地、得球向敵門踢去、不幸因過於心虛、致未中的、後來我軍退取守勢、日人即連合大舉來攻、在此時間、只見球常往來於中國之陣地、但以我之內衛森嚴、日人一無所得、五分鐘、陳光耀得球、直向敵門射去、一般觀衆莫不爲日軍担憂、但日裁判員Takeuchi忽吹銀笛、謂爲出線、日軍方轉危爲安、十分鐘時、又有同樣情形發生、我軍在不明不白中被罰隨意球、日中鋒手島得此機會、即衝上數步、一脚踢進我網、此爲我軍第一次失利、

菲列濱棒球捕手喂龍年僅十六歲

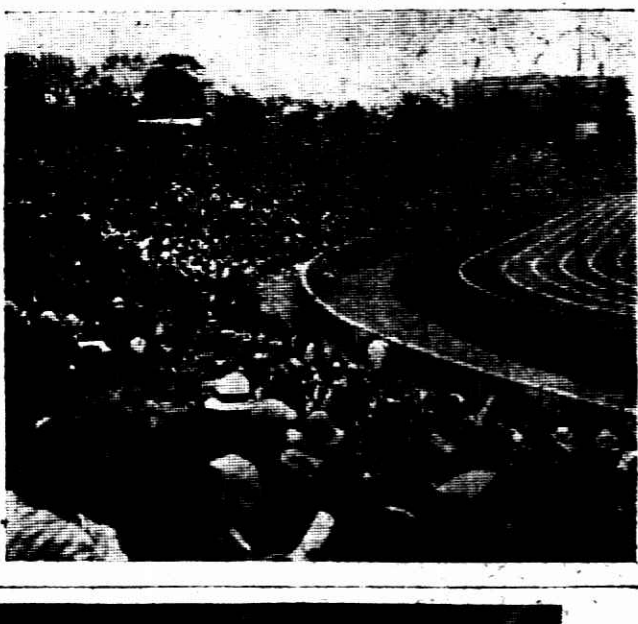

足球場上之觀衆

百米背泳第三達喜魯

百米背泳第二入江

五十米自由泳第四宮本

本報急電四

亂吹笛 裁判太不公平 孫錦順 右角踢進一球

旋後我軍努力反攻、陳光耀率五前鋒勇往直前、將球盤到日軍腹地、及曹桂成預備踢時、裁判員忽又吹笛、宣布出線、在我方正欲射球而又遇出線、可謂十分不幸、我軍在數分鐘後、孫錦順在內線之左角得一球、以此球適從右角而來、方向極好旁邊又無敵軍、孫乃一脚掃去、應聲入網、此時裁判員啞口無言、而又兩軍得分相等、戰來愈加吃緊、每遇公正人之笛聲、必爲我軍被罰、在此球之後、日軍又復强硬、球常盤旋於我軍門口、有五分鐘之久、形勢極爲危急、幸內衛李天生努力與環境奮鬪、踢一飛球、看來極爲美觀、旁觀者皆齊聲喝采、後來兩軍一無建樹、上半時於以告終、

奪得中華排球決賽權之中華隊

自左至右上排伍應欽・陳錫炳・徐亨・曹廷贊・中排李福申・丘廣燮・曾經全・葉澐森・下排陳從超・朱祖成・黎連植・辛桂榮・

清心中學運動 跳高成績佳

上海清心[illegible]中學、於廿七日舉行[illegible]運動會、[illegible]員有一百三十餘人、分甲乙丙三組比賽、甲組成績以跳高[illegible]出色、成績一・七三米、[illegible]近全國[illegible]會之紀錄、茲將甲組各項第一名錄后、百米[illegible]、二百米[illegible]、四百米[illegible]、八百米[illegible]、一千五百米[illegible]、高[illegible]竹平、低[illegible]、三級跳[illegible]、跳遠[illegible]、跳高[illegible]、撐竿高跳[illegible]、鐵球[illegible]、[illegible]宋炳坤、[illegible]

杭州球訊 一中籃球獲勝

杭州市立一中原於昨下午與某[illegible]校作籃球賽於湖濱運動場、[illegible]因事未到、改由省立一中與市立一中[illegible]、[illegible]五十三與四比、省立一中勝、

㊧女子公開四百米替換賽跑第一愛知女學隊 自左至右村岡・鹿島・林正・高田・

㊦我國棒球隊素負盛名・在打敗非島之後・不幸爲日人所挫・致錦標絕望・殊爲可惜・

本報急電五

李惠堂不能出場授機宜
手島強 第二球射中我門

上半時完後、李惠堂忽姍姍而來、作壓上觀、但與我軍各將會談良久、不外機宜之事、在十分鐘後、兩軍易地再戰、未五分鐘、內衛李賽爲日人踢倒受傷、伏地約數分鐘、仍能勉力撐持、但實力已大減、當時戴麟經得一良機、球由陳光耀傳來、以踢來太輕、致未中的、當時球又深入日軍內線、將近敵門、但無人上前攻打、致失良機、有人語記者、只有李惠堂出來有望、否則失利必矣、日軍當時又連絡進攻、打破我軍陣線、直向我門射來、幸守門周賢言穩若泰山、將球救出、未幾第二球又由中鋒手島射來、周不及救出、致又失一球、

未來之
世界運動會
美國上下合力籌備

第十次國際運動大會、決定開催於一九三二年在美國魯斯安智魯斯、(Los Angelus)其設備實在宏大、現美國官民現在合力籌備中、

本報急電六

曹桂成 戴麟經
下半時進二球
與日人平均

但在未滿三分鐘時、曹桂成又報復一球、雙方又成平衡局面、在二十八分鐘時、日將手島射進一球、此球係高山之頭頂來、五分鐘後、戴麟經亦得一球、仍保持和局、末了戴在十二碼遞得一球、圖射敵門又爲笛聲所止、致又不能達到目的、華僑目中均覺裁判員有虧其職守、太不公平、日巡邊員日人Koike與No mir 常常誤會、此一般之輿論也、

台維斯杯
日本勝

巴黎二十八日電、日本台維斯杯網球選手太田、二十八日在此與哥林斯比賽單打、結果太田全勝、

體育場排球

昨日市一公共體育場上午有排球賽二場、三時半、民立女中乙隊與尚文小學隊友誼賽、結果尚文以二對〇獲勝、四時半小學排球會乙組時化與唐灣錦標賽、結果唐灣以二對〇獲勝、

暨大標本採集團 將公開展覽

眞茹國立暨南大學生物學系標本採集團、前出發赴浙江天台山一帶、採集標本、舉凡人跡未經或罕到之處、俱探險搜采、故成績頗佳、計得植物標本二千餘件、四百餘種、鳥類百餘隻、約分四十種、昆蟲約百餘種、沿途經定海石浦等地、亦曾得魚類及爬蟲類動物多種、統計共得動植物標本有五百種之多、該團現已安然返校、正從事剝製及整理、一俟工作完竣、即公開展覽、

急煞球迷!!
排球◆足球◆錦標

今天排球中菲決賽
中華隊或能勝菲奪得錦標

排球照秩序表、昨已完結、但因中菲各勝三次、不能判決優劣、故須今日下午一時再行決賽、以定錦標、照數日成績看來、中國三勝一負、菲列賓三勝一負、實力相等、勝負殊難逆料、

足球中日不再決賽
李惠堂不能出場 致成和局

足球取單循環制、至昨日亦已賽完、日本足球隊實力堅强、大非昔比、本報早有刊登、即以其前日七對二敗菲與中國五對〇敗菲之成績相較、更覺中日實力不相上下、故昨日之和局、亦所當然、非出意外、李惠堂以非業餘資格(出版一本足球書)不能出場、此亦中國不能致勝之一因、昨日成和局後、未再續賽、本有今日重賽之議、後經遠東體育大會協商之結果、以若舉行延長戰、不免使二國選手趣於激烈之危險、決定保留勝負、中止比賽、聞者大譁、蓋以排籃球須重賽、此獨作罷、顯示日本有私、我中國代表不能力爭、亦屬奇怪、

本報急電七

失意人
觀失意事
孫桂雲坐立不安
不再續賽

當時孫桂雲亦來觀戰、正成二與二之局面、當我軍又失一球時、孫即坐立不寧、乃出場語人云、「余心灰矣、不欲再看了、」此失意人見失意事、更加懊惱也、當時日人Kishi亦在門口、有一日人向伊謂日本共得一球、彼即揮帽表示異常驕傲與歡喜、迨兩局既終、決定不再比賽、因雙方對公正人之不公均有訾議、加之日協會並不提議再賽、以免將來發生糾紛、中國方面現在賽與不賽、尚未決定、

日本得棒球錦標
①日棒球隊入場

菲棒球隊在比賽前練習

遠東規則問題
日本體育界暗潮

遠東運動會田徑賽於二十八日結束、全日本陸上競技聯盟會當晚開委員會、關於大會前因規則問題、與日本體育協會發生爭執一案、協商應否日本陸上競技聯盟會脫離體育協會或計劃改造該協會之內容組織之二問題、其討論內容、嚴守秘密、未能詳聞、據一般觀察、主張脫離關係說、最有力、大會將結束後、此項糾紛、必現出於表面、爲運動界之重大問題、其將來經過、頗堪注目、

又電、昨日午前十時開遠東體育協會全體會議、中日菲委員各代表皆出席、將日前憲法委員會所決定之草案大綱全部承認、

本報快電五

排球中勝日
今天中菲決賽錦標

又電、中日排球第二次比賽、昨日下午三時開始、日本努力奮戰、欲免全敗、然終以下列比數、中國得勝、

中國（二十一／二十一）……（十八／十九）日本

日本排球隊四戰四敗、列名第三、中菲各勝三次、今日下午一時再行決賽、以定錦標、

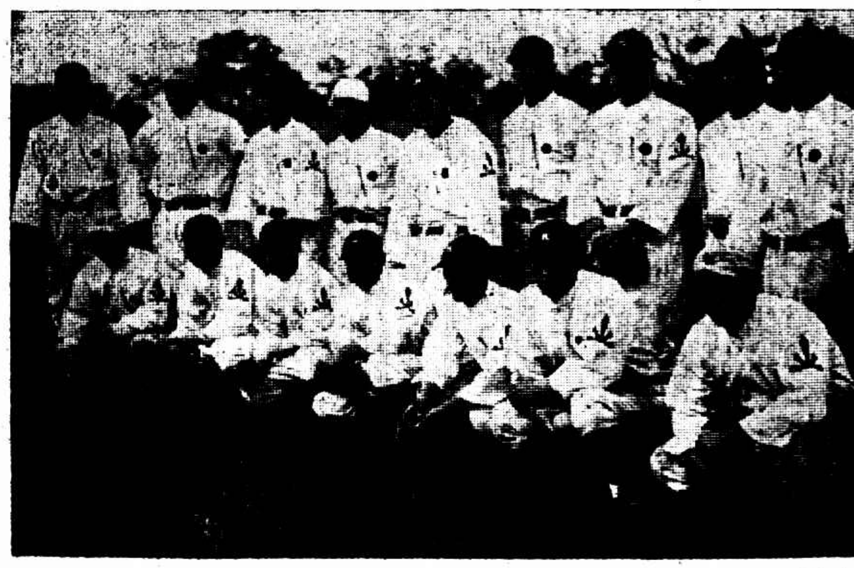

②得錦標後攝影

本報快電十一

排球肉搏
中國勝日本

昨日中國對日本排球第二次比賽、午後三時〇六分開始、以中國李福申發球、日本能捉之、先取一分、中國又得一分、漸次爲優勢、得二分、繼續又得二分、合計爲五分、乃日本節節向中國肉迫、得四分、此時比賽非常猛烈、繼雙方交互順次得分、中國爲二一、日本爲一七、第一局中國勝、

第二局、由日本發球、中衛邱廣燮能對付之、而取一分、日本奮鬭得三分、中國又肉搏得一分、日本奮戰得七分、中國猛力追及、得七分、遂換場再戰、繼日本又得一分、中國隊注意聯絡、一舉取得十四分、此時中國隊中失策續出、(可以看出裁判之不公平)日本漸次反攻、亦有進步、迨中國二〇分、日本又一舉得四分、變爲一八分、中國再奮鬭而得一分、爲二一分、日本一九分、第二局中國仍勝、

▲中國隊員如左

(前衛) 徐亨 黎連權
(中衛) 邱廣燮 陳錫炳 朱祖成
(後衛) 陳從超 曾經全

籃球日本三勝
今日與菲決賽錦標

日菲籃球第二次戰、昨夜七時舉行、日以三八對二九戰勝菲軍、結果日菲各四戰三勝、中國全敗、今晚日菲決賽、

籃球之觀察
菲隊實力確充足
華隊戰法有變化
日隊戰法較呆板

遠東運動會中國籃球隊指導董守義氏語聯合社記者曰、中菲戰中國打敗、其原因不必多言、唯菲隊實力、確比中國充足、比賽中、我隊始終以堂堂態度奮鬭、前半頗佔優勢、然至後半因作戰上之失敗、華隊陷於苦戰、結果遂敗、今日表演、吾人毫無不滿、然裁判員似行跳球Jamp ball太多、

菲隊籃球選手惠蘭飯哇對記者曰、我隊苦戰之後、始得勝利、今次中國隊實爲强猛、日本隊球藝雖巧、然其戰法一律無變、我隊對此一點頗有研究、然華隊戰法常有變化、比較日本隊頗感脅迫、

前晚中菲籃球戰、前半中軍最初奮戰、屢佔優勝、爲二八對十五、後半初爲四〇(華)對二八(非)其後菲軍氣勢頓增維挪勒巴、須諾索等奮戰最力、尤以古爾斯屢建殊勳、卒破華軍、

本報快電六

網球戰厲害
三比二
邱林差了一盤

中日練習網球雙打決賽、於昨日午後三時舉行、兩方勢均力敵、終以三比二、日方獲勝、成績如左

日本（佐藤、川地）		中國（林寶華、邱飛海）
四	……	六
七	……	五
六	……	一
〇	……	六
六	……	二

昨天中日網球雙打決賽、結果三比二、日方勝、戰績如左、

第一盤 日佐藤川地皆逞能耐、中以四比六獲勝

第二盤 中隊先以五比三占優勢、終以川地之猛球、佐藤之猛擊、挽回頹勢、以七比五終、

第三盤 日隊乘第二盤後復生餘威、以六比一勝

第四盤 日隊又陸續誤球中隊以六比零勝、

第五盤 兩方小心翼翼應戰、終以佐藤之滾球支配大勢、日隊以六比二勝、

日本女田徑選手小山內正子擲鐵球姿勢・成績爲七・七〇米

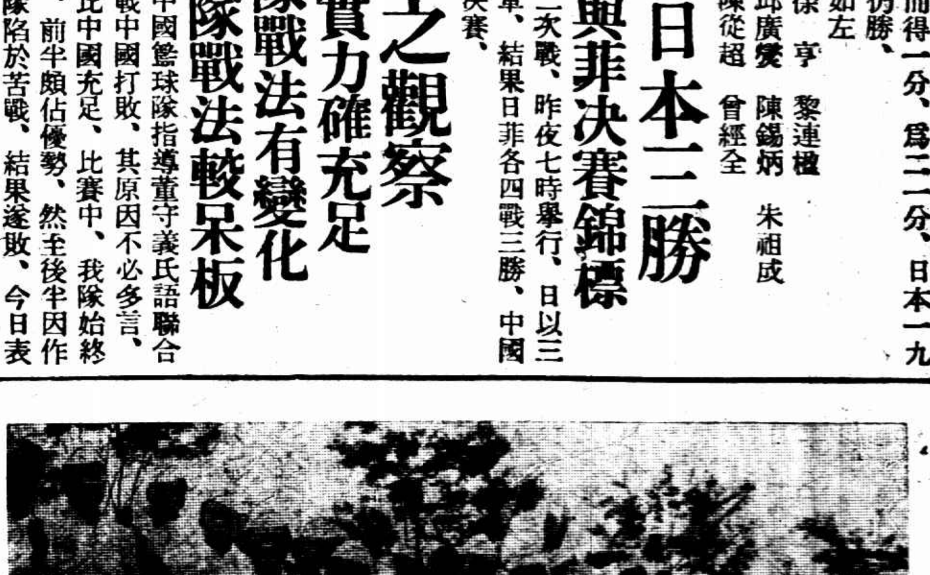

中國化裝啦啦隊到球場助威

網球單打日勝
林寶華以〇對三失敗
邱飛海棄權

昨日中日網球又一單打、結果如次、

(日)布井（六—三／六—四／六—四）林寶華(中)

林寶華先以猛烈之開球攻擊、然布井打球深入林之背後、林脚步漸亂、第二盤林先領導、得四對二、然布井奮鬭追上、得六對四、大勢已決、第三盤林一變戰法、停止强打、專以準求對付、然體疲力盡、遂告失敗、

邱飛海棄權、因此日本對華以五勝〇得勝、對菲律賓亦以五勝〇敗得勝、今次網球錦標遂爲日本獲得、

林寶華
弱點露

電通電、昨日林寶華對布井之中日網球單打、由林寶華發球開始、第一盤布井乘林寶華誤球甚多、始終占優勢、第二盤林寶華振作精神、一進一退成爲四比二、後半布井力抗、勝回四局、第三盤前半、林寶華發球甚佳、以四比二占優勢、布井亦不弱、屢乘虛而入、連勝後半四局、終於以五比零布井勝、

本報運動部緊急通告一

今天五卅紀念日、本報停刊一天、各界如以電話詢問遠東消息、請打下列兩電話、

六二二〇四 (五時起八時止)

二二六九三 (五時起八時止)

本報運動部緊急通告二

今天遠東會重要消息、祇有排球錦標(中對菲)籃球錦標(日對菲)兩項、因本報停刊一天、排球消息、特交亞美公司於晚間八時後以無線電廣播、并揭佈大通告於南京路郵局隔壁A・B・C內衣公司及北四川路妙機公司門口、不再用汽車報告、務請各界注意、(籃球消息以須晚間九時收到電報不再通告)

本報運動部緊急通告三

今天爲五卅紀念、亞美公司播音台除播送商情及遠東運動會消息外、其他娛樂節目完全暫停一天、(今日起並由杭州轉播到南京、再由南京廣播)

本星期六即三十一日、亞美公司無線電演講部、於下午五時起請時疫醫院院長德醫龐京周醫生演講、講題爲夏令衛生、

星期日爲天中節、亞美公司照常營業、並將無線電材料特價一天、及播送特別節目、其材料名稱價目及特別節目、見今日本報該公司廣告及播音時間表、

中國播音協會於本星期六晚七時起請樂盛勛黃文翰二位音樂家奏送西樂、其節目爲鋼琴及提琴合奏獨奏、泰西名曲、上項特別節目、由亞美公司播音台播送、

亞美公司天中節特別節目播音時間表如下

▲九・三〇—十・一五 電影唱片 ▲十一・〇〇—十一・四五 [illegible]唱片 ▲一・一五—二・〇〇 京調大戲唱片 ▲二・三〇—三・〇〇 [illegible]・紹興唱片 ▲三・三〇—四・一五 [illegible]唱片 ▲四・三〇—五・〇〇 特別節目 ▲六・〇〇—七・〇〇 [illegible]

網球續電

男子網球單打、林寶華與布井、於下午一時起賽、林最初力搏、遂獲一局、其後爲布井所攻、在後線上失去三局、此後林雖變更戰略、力避布井之强襲、但第一盤林終以十三比六失敗、第二盤林用力發球、以四比二占先、但布井退入底線、擊球極穩、林又以四比六失第二盤、第三盤林初尚得手、入後漸見不支、錯誤迭見、遂又以四比六失去第三盤、另一單打、以邱飛海之棄權、未比賽、故中華之網球分數全部失去、

雙打爲練習賽、爲林寶華邱飛海對佐藤川地、中國之合作極佳、初由川地發球、以邱飛海之應戰得法、遂以六比四勝第一盤、第二盤日方之球較佳、遂反敗爲勝、第三盤日方攻勢益猛、中國以二比六失去於不知不覺之中、第四盤林寶華攻勢極猛、以六比〇獲勝、第五盤中林已無力應戰、錯誤極多、以二比六失敗、

日網球雙打選手志付泰勢

日網球雙打選手山岸泰勢

女網球 李杏花贏一單打 失一單打 李牡丹失一單打 勝利歸日本

女子網球單打、李杏花與(日)小林二十七日因雨停賽、當時結果爲四與零、小林占先、昨晨十一時續賽、小林續得二局、遂勝第一盤、第二盤李杏花運球甚佳、得第一局、此後李杏花擊球雖猛、而小林應付自如、每一局中、屢次打成平局、最後杏花往往失誤、遂陸續失去五局、杏花又獲得第七局而失去第八局、勝利終歸小林、

(日)小林 (六—〇)(八—一〇) (中)李杏花

另一女子單打、爲小林與李牡丹、昨日下午二時半舉行、共賽二盤、李牡丹僅獲一局、小林攻球甚烈、牡丹抵禦無力、終爲日勝、

(日)小林 (六—〇)(六—一) (中)李牡丹

次爲李杏花與飯村之單打、(飯村係代瀧口)李杏花守網極佳、故飯村難於得勢、初時飯村尚能應付、入後漸次不支、至第三盤、飯村足部忽患痙攣、故李杏花發易取勝、

(中)李杏花 (四—六)(六—四)(六—一) (日)飯村

兩天結果、日本三勝二敗、中國二勝(一單打一雙打)三敗、故女子網球勝利亦歸日本、

女排球 日本勝菲 二比〇

日本菲列賓女子排球比賽、兩軍球藝大相懸殊、日本大勝、

日本 二十一—一〇 二十一—一二 非列賓

棒球中國失利 十七比十 可惜!

中日棒球第二次戰、昨日午後二時半由中軍先攻開始、日軍以一七A對一〇戰勝中軍、審判者爲新田・淺沼・橫澤・淺村・取得錦標、

局數	一	二	三	四	五	六	七	八	九	
中	〇	〇	〇	2	〇	〇	8	〇	〇	10
日	4	2	〇	1	〇	4	6	〇	A	17A

17A—10

昨日中日棒球兩軍隊員如下、

日本		中國	
中	楠見	右	馮恩賜
遊	田部	三	陸樹楷
左	井川	遊	馮玉和
一	山下	捕	蔡運平
右	桝	二	何東漢
二	土井	中	楊東照
三	水原	一	林炎
捕	岡田	左	張榮安
投	宮武	投	程觀炳

棒球失敗電報

中日棒球戰、於下午二時半舉行、成績如下、

第一局 中國先攻、未有分數、日本由井川、桝等獲到四分、中國打球尚佳、而敗於陸樹階何東漢之失誤、

第二局 中國自一壘奔出後、即獲滿壘、但失去此機、爲日本得到二分、

第三局 彼此均無所獲、

第四局 中國由楊東照及林炎獲二分、日本以山佐之四球數與水原之打獲一分、

第五局 雙方無獲、

第六局 中國無分、桝與土井之打、水原之四球數、

第七局 中國投手程觀炳已易爲黎利、日本投手亦以上野代宮武、上野之投球、其技殊劣、而中國之打擊較佳、遂獲八分、故日本投手又以若林代之、此時祇差一分、惟最後半局、日本得六分之多、

第八局 雙方無獲、

第九局 中國無分、遂以十與十七之比失敗、

棒球審判員一覽

順序		球審	一壘	二壘	三壘
廿四日	中對菲	淺沼	橫澤	錢村	新田
廿五日	日對菲	池田	三宅	天知	藤田
廿六日	中對日	錢村	新田	橫澤	淺沼
廿八日	中對菲	三宅	天知	藤田	池田
廿九日	中對日	新田	淺沼	橫澤	錢村
三十日	日對菲	天知	藤田	池田	三宅

日本棒球選手之守備率

人名	試合數	刺殺	補殺	失策	守備率
宮武(慶)	八	六	二	〇	一・〇〇〇
田部(明)	七	五	一三	〇	一・〇〇〇
若林(法)	七	一	二四	一	・九六二
岡田(慶)	一一	五二	六	〇	一・〇〇〇
伊達(早)	一一	五三	一〇	一	・九八四
山下(慶)	六	三一	一	〇	一・〇〇〇
水原(慶)	二	二	〇	〇	一・〇〇〇
森(早)	一一	七	三二	二	・九四九
村尾(慶)	一三	二六	三九	四	・九四二
桝(明)	一二	三五	一	〇	一・〇〇〇
楠見(慶)	一二	二七	二	〇	一・〇〇〇
佐藤(早)	一〇	二〇	〇	〇	一・〇〇〇
井川(慶)	一一	一一	一	二	・八五七

永井、上要、土井三人係畢業生今年春季未出場、故表中缺、

日本棒球隊選手之打擊率 (一九三〇年春季)

人名	試合數	打擊數	得點	安打	二壘打	三壘打	本壘打	壘打數	三振	四死球	犧打	盜壘	打擊率
宮武(慶應)	十三	三五	六	十四	二	一	〇	十八	〇	十六	〇	四	四〇〇
桝(明治)	十二	四七	九	十七	三	三	〇	二六	一	七	二	二	三六二
井川(慶應)	十一	四二	十一	十五	四	〇	〇	十九	二	四	四	二	三五七
水原(慶應)	十二	四十	五	十二	二	一	〇	十六	四	八	二	一	三〇〇
森(早大)	十一	三七	五	十一	二	一	〇	十五	三	六	三	〇	二九七
山下(慶應)	九	二三	七	六	一	〇	〇	七	〇	九	二	一	二六一
岡田(慶應)	十二	三一	三	八	一	〇	〇	九	二	七	二	一	二五八
村尾(慶應)	十三	三七	四	九	〇	一	〇	十一	二	四	四	〇	二四三
佐藤(早大)	十一	三四	三	八	一	二	〇	十三	〇	五	三	一	二三五
伊達(早大)	十一	三九	四	九	一	一	〇	十二	二	五	一	二	二三一
田部(明治)	十一	四六	十一	十	二	〇	〇	十二	二	四	六	十	二一七
楠見(慶應)	十二	四二	六	九	一	〇	〇	八	三	七	〇	三	二一四
若林(法政)	七	二二	二	四	一	〇	〇	五	五	三	〇	〇	一八二

▲觀此二表可知日棒球隊實力之一斑

鐵球第一日本高田靜夫

四百米第一日本中島亥太郎・以四十九秒二造成遠東新紀錄・

我國女網球健將李杏花昨打敗日選手飯村

昨日打敗我國李牡丹之小林(日網球單打選手)

中日棒球戰經過 第七局最爲緊張

中日棒球戰之經過成績如下、

第一局 (中〇日四) 中軍馮恩賜觸球二壘、陸樹楷觸球三壘、均被接而死、馮玉和三打數終局、▲日本楠見觸球遊擊、田部邪球一壘被殺後、井川於中堅頭上記一「三壘打」、旋於山下飛球三壘、三壘手接而落地之際、井川生還、桝越投手之左、記一「安打」、土井因「四球數」滿壘之際、水原於中堅前記一「安打」、山下桝相繼生還、出壘者復進據一・二壘、岡田因二壘失球而生、土井由二壘直襲本壘、生還、水原鑾進占三壘、因宮武之三打數而終、

▼第二局 (中〇日二) 中軍蔡於游擊記一「安打」、因何於左翼得一「安打」而出壘、因楊之輕打進二壘、又因林得「四球數」、于是滿壘、但程三打數張觸球二壘被接、失去好機、▲(此時中軍張榮安爲中堅、以代馮恩賜、)日本楠見因「四球數」出壘、因田部觸球游擊、被殺於二壘田部進盜二壘、因投手暴投、一舉進至三壘、井川飛球中堅、成爲犧牲打、田部生還、井川進據三壘、此時游擊接中堅之返球、投諸二壘、井川見二壘手落球、直奔本壘於土井三打到第三球、捕手失敗之際、捕手張阜失措、惡投二壘、出壘者雖因此占據一・二壘、因水原飛球二壘、被接而終、

▼第三局 (中〇日〇) 中軍馮恩賜、雖於游擊之後記一安打、陸溺(玉)均被殺、蔡三打數而終、▲日軍岡田得直球、宮武得四球數、楠見田部、均於三壘線得一安全輕打、於是滿壘、繼以井川投一直球於投手、三壘之宮武、亦被擊殺、

▼第四局 (中二日一) 中軍何死後、楊於中堅記一「安打」、林復於右翼前記一「安打」、楊進三壘、經三打數、張觸球游擊、楊生還、此時二壘手後逸遊擊之送球、林得進三壘、因馮恩賜觸球遊擊、遊擊未能接得、林亦生還、中軍[illegible]、▲日軍山下得「四球數」、因[illegible]於中堅前記一安打、山下進據三壘、桝盜二壘土井由「四球數」、於是滿壘、水原之犧牲打成功、山下生還、桝進據三壘、因繼者不續而終、

▼第五局 (中〇日〇) 中軍二死後、何因二壘失接觸球而生、楊於中堅前記一安打、林亦於遊擊記一安打、雖告滿壘、因程觸球三壘未能得分、▲日軍一死後、楠見於遊擊之前、成爲內壘安打、當井山打時、楠見田部、均出而盜壘、但楠見被殺於三壘、田部因井山飛球右翼、被接而死、

▼第六局 (中〇日四) 中軍張馮(井川退、佐藤爲右翼、)陸三人登場、未出壘而死、日軍山下低投觸球於二壘而生、桝於中堅記一安打、土井於左翼記一安打、山下一舉由二壘生還、桝既占三壘、更進窺本壘、水原得四球數、於是又到滿壘之好機、(此時中軍蔡捕手爲投手、余獻三爲捕手、鄭觀炳爲左翼)岡田於右翼記一安打、桝生還、宮武飛球中堅、中堅接而落諸地、土井水原相繼生還、於是岡田進據三壘、宮武進據二壘、楠見飛球右翼、宮武併殺於二壘、田部觸球遊擊而終、但日軍已增得四分、

▲第七局 (中八日六) (日宮武退士野爲投手、)中軍馮(玉)蔡均得四球數、何得死球、於是成爲無死滿壘之好機、時楊於右翼之右、記一「二壘打」、馮蔡相繼生還、跑者推據二、三壘、林一死後、程飛球於三壘之後、三壘手接而落諸地、於是又告滿壘、張於一壘線上輕觸一球、成爲安打、何生還、余越三壘之左、記一安打、楊程接踵生還、跑者推據一、二壘、(此時日軍上野退若林爲投手、)陸於中堅記一安打、張生還、此時中堅返球捕手、過于惡劣、余進三壘、陸進二壘、馮死後、余生還、蔡于左翼之左、記一「二壘打」、陸亦生還、何觸球二壘、被接而死、此局中軍一舉取得八分、中日兩軍之差、僅一分、中軍應援團益慶若狂、日軍佐藤死後、山下因二壘失接觸球而生、桝於遊擊之後記一安打、土井於中堅記一安打、水原於遊擊三壘間、記一安打、山下桝同時生還、旋右翼手高擲一球於三壘、土井進據三壘、水原進據二壘、此時岡田越中堅、記一大三壘打、土井水原生還、若林被殺後、楠見觸球二壘、因二壘高擲一壘而生、岡田生還、楠見因投手犯規、進據二壘、旋田部觸球遊擊、遊擊返球失度、楠見一舉由二壘長驅生還、左翼返球之際、田部進據三壘、佐藤觸球遊擊被接而終、此局日軍又加六分、成爲十七與十之比、

▼第八局 (中〇日〇) 中軍二死後、程雖因四球數正壘、張三打數而終、▲日軍一死後、桝於左翼之左、記一「二壘打」、土井水原、無爲而終、

▼第九局 中軍入於前後之攻擊、余陸死後、馮雖於三壘之右、得一安打、何飛球右翼、被接而終、結局以十七A對十、日軍再勝中軍、此次比賽之結果、棒球順位已確定日本第一、中華第二、菲第三、錦標爲日本所得閉幕五時〇五分

日人之奇技 水上高舉大旗 三丈長……古式游泳

大會第七日、水上運動成爲人氣焦點、競技場人滿、無立錐地、三分之一爲女性、雖日光猛射、毫不爲意、並不張傘、熱心參觀、日旗連高揭至二次、此日最使觀衆驚嘆者、爲日本式泳法西田雄平氏、高舉大旗、竿長三丈、旗大如十二張日本蓆子、肩不稍歪側、橫斷游泳池、又有一田留氏、執一約八張日本蓆子大之日本旗、游泳於水面揮旗、旗上無滴水濺及、觀衆皆讚其美、今日水溫較昨日稍高、一般選手亦皆精[illegible]、

百米決賽終點・日本吉岡第一

游泳錦標賽

公開男女游泳

▼五十米自由式 (一)高橋(日) (二)高石(日) (三)伍爾加(菲) (四)宮本(日)二六秒八

▼百米背泳 (一)片山(日) (二)入江(日) (三)達喜(菲) (四)大島(日)一分一四秒

▼二百米背泳預 A組 (一)根來(日) (二)鈴木(日) (三)清政(日) (四)伊澤(日)一分[illegible]

B組 (一)[illegible](日) (二)[illegible]山(日) (三)土井(日)[illegible]

▼二百米自由決(日) (一)武村(日) (二)浦木(日) (三)安田 (四)鈴木(日)二分二〇秒

▼水球決賽 商大四(二—一、二—一)二慶大

▼女子百米決賽 (一)前畑(日) (二)渡邊(日) (三)田畑(日) (四)吉村(日)一分三〇秒八

▼女子四百米決 (一)永井(日) (二)初口(日) (三)鈴木 (日)(四)水谷(日)六分三二秒

非列濱棒球捕手撒比能 冀

游泳競賽情形

▼五十米自由式 五十米自由式決賽、至三十米處、相差無幾、成爲一列、爭泳甚烈、高橋與高石之差、祇一米而已、

▼百米背泳 百米背泳決賽、片山以强烈速力、自二十米處占先、入江在後、旋加緊速力、與居第三之達喜魯、相差三米、片山拚命向前、占得第一、入江第二、二人皆創立遠東新紀錄、

本日氣溫爲二十五度、水溫爲二十度至二十一度、

女游泳選手之苦痛

女子游泳、僅朱敏新參加、陳玉輝身上有生理之不適、不能入水、故缺席、男子則完全失敗、竟在百米中亦未能入選、

我國女游泳選[illegible]練習跳水

各項錦標決定

項目	錦標	第二	第三
田徑	日本	菲列賓	中國
全能	日本	菲列賓	中國
游泳	日本	菲列賓	中國
網球	日本	中國	菲列賓
棒球	日本	中國	菲列賓
足球	中日	……	菲列賓

排球、籃球兩項今天比賽後可決定

今天競技秩序

項目	賽程	時間
游泳	百米自由式預賽	二時
	四百米自由式預賽	四時十五分
	二百米平泳預賽	四時四十五
男女游泳	五十米自由式預賽	一時
	女子百米背泳決賽	一時
	千米自由式預賽	一時二十分
	水中球戲決賽	二時二十分
	四百米平泳決賽	三時
	女子五十米自由式決賽	三時十五
	女子逆跳高競技	三時二十五
公開	日本泳法(能島式 神傳式)	三時三刻
排球	中菲錦標決賽	一時
籃球	日菲錦標決賽	七時
棒球	日菲第二次戰	二時三十分
拳鬭	新設神宮拳鬭場	六時舉行

公開拳鬭選手名單

中國無人加入

電通電、遠東大會最終比賽之拳鬭、於三十(今)三十一(明)兩日間之午后六時及午后零時在神宮新設拳鬭場舉行、日菲選手名單如下、

㈠小輕量選手
日本　船內源太郎(日俱)　鄭忠源(明大)
　松居彌助(日俱)　高木彰(明大)
　土屋九郎(日俱)　五十嵐榮(青學)
　中尾明(法大)　海老澤清(慶大)
菲　張谷萊

㈡輕輕量選手
日本　岡本不二(日俱)　龜岡勝雄(帝國旅社)
　西條善藏(明大)　橋木晴雄(關大)
　牧野顯(法大)
菲　奧斯加　德蘭羅差
　趙澤　巴德伊拉

㈢輕量選手
日　黃乙彥(明大)　小林廣(明大)
　久保田潔(日俱)　柴田實雄(專大)
　森上義雄(大日拳)
菲　亞勒契德郎　夫諾地落勒
　趙澤　周列七

㈣重量選手
日　多賀安郎(報知)　網野松男(日俱)
　淡風植(日大)　平林愛國(明大)
菲　加諾斯　巴地拉

水果地貨行同業公會成立

特別市水果地貨同業公會、昨日下午在大東門毛家弄水果公所開成立大會、到大盛・阜成・義源豐・永大・錦茂・永豐・源康・協康・邵來源・和盛・寶成・涌源盛・恆豐・源復大・隆茂・慶豐・源茂・裕泰・乾大・永興等五十一家代表、蔡樹身臨時主席、旋即發票選舉、得票最多數之徐雲鵬蔡樹身徐寶昌等十五人當選爲執行委員、即席宣誓就職、

游藝消息

法租界麥琪路善園游會、刻定卅一日起在該園舉行三天、所得券資悉數充上海國際養老院基金、其中西游藝應有盡有、茲最能引起觀衆之興趣者、厥爲每日下午四時起之江南三大學混合足球隊與著名西人隊之足球比賽、

亞美公司
天中節後一天 列物件特價
上海江西路四十三號B字

[illegible]

治咳專家
唐拾義久咳丸
上海廣西路角父子大藥廠
每瓶一元世界各埠均有出售

上海各中學注意

今晚報告聯合運動消息

上海中等學校聯合運動會、定於今明二日舉行、適爲五卅慘案紀念日、本報停版、(明日不出報)本日成績、本報特約亞美無線電台於下午八時十分報告、遠東運動會消息同時報告、

小排球 唐灣英雄 再勝時化

一二對〇一

市一體育場之小排球乙組聯合賽、自唐灣擊敗西成隊後、錦標遂成該隊之囊中物、昨日下午四時半、唐灣復與時化交鋒於市一體育場、小朋友之前往觀戰者、頗爲踴躍、時化實力可取、凶猛益甚於西成、唐灣遇此勁敵、猶能在不慌不忙中以二對〇克服

中等學校籃球錦標

復旦實中希望大

四十八對十六勝光華
三十八對三十一勝滬江
三十一對十八勝立達

去年上海中等學校籃球錦標、爲復旦實中所奪得、今年開賽以來、一戰以四十八對十六勝光華附中、再戰又以三十八對三十一克滬江中學、昨赴立達學園比賽、三十一對十八、勝立達、

上海搬場公司
首創第一

搬夫四名不取分文
車租每小時四元
[illegible]
搬運傢俱妝奩行李
成績最好

傷風咳嗽　寒咳熱咳　久咳劇烈　風濕寒痰　痰咳不出　痰多氣逆　咳血咯血　肺炎肺癆
速服
保肺露
立見
散風止咳　祛寒消熱　少咳而愈　痰化爲水　痰除咳止　痰少氣順　調肺止血　肺臟強健
(大洋一元小角七中瓶一元)
上海四馬路中 太和藥房發行 各埠均有經售

上海八中學 田徑場上獻身手

上海中等學校體聯第三屆運動大會、定五月三十三十一兩天、下午一時起、在中華田徑場舉行、茲將運動員名單及秩序列後、

運動員名單

▲惠靈中學　一王集祥　二吳龍生　三施志同　四曾照麟　五陳永聰　六張紹晟　七張傳云　八李齊一　九張劍影　一〇龍志凱　一一吳有賜　一二華毓緯　一三張懷仁　一四陳景濤

▲上海中學　五一夏開明　五二馮維勤　五三王玲　五四李杏逵　五五王錦陞　五六王九成　五七王仁成　五八胡宏材　五九費永仁　六〇韓顯堂　六一顧以陶　六二潘紹誠　六三李忍哉　六四施霖　六五李實　六六沈葆根　六七藍叙良　六八黃元愷　六九張元善　七〇陳春濤　七一張俊彥　七二張爾治

▲暨南附中　一〇一李天淦　一〇二施新華　一〇三黃綠厚　一〇四何添福　一〇五王南珍　一〇六魏璧平　一〇七謝全和　一〇八陳錫祥　一〇九莊毓林　一一〇陳錦芳　一一一蔡榮瑞　一一二黎廷邦　一一三鄭金鏞　一一四符和蕃　一一五林松發　一一六陳春秀　一一七曾榮忠　一一八謝受天　一一九吳榮銓　一二〇黃飛龍

▲浦東中學校　一五一楊能慶　一五二楊啟麟　一五三陳行沛　一五四張高俊　一五五白龍海　一五六楊炳元　一五七顧炎　一五八陸志明　一五九路開源　一六〇周德生　一六一王一乾　一六二張先午　一六三謝恩琦　一六四胡兆能

▲南洋高商　二〇一楊觀賜　二〇二徐玉田　二〇三孫惠培　二〇四陸大振　二〇五李騰助　二〇六沈秉聰　二〇七鮑家傑　二〇八吳文龍　二〇九李關雄　二一〇任傑星　二一一黃文濤　二一二李東濤　二一三伍長炎

▲復旦實中　二五一何潤隆　二五二任通　二五三馬幼成　二五四羅昭綱　二五五金輅　二五六萬之恩　二五七郭明廷　二五八楊慶樂　二五九周斌　二六〇李粹　二六一胡振濤　二六二周紹文　二六三孫立銓　二六四談熹　二六五毛松亭　二六六何基棠　二六七林光鴻　二六八黃滙寧　二六九徐正毅　二七〇李琳

▲光華附中　三五一陶英傑　三五二鄭琚　三五三錢耀斌　三五四吳肇　三五五張耀琮　三五六曾邦柱　三五七倪季琳　三五八潘世寶　三五九郭基銘　三六〇吳棣馨　三六一曹赤虹　三六二傅登魁　三六三李民漢　三六四謝澤　三六五洪娴度　三六六陳宗聰　三六七孫用賓　三六八顧增榮

▲復旦附中　三〇一葉繁發　三〇二陳聽　三〇三張敏吾　三〇四余順章　三〇五熊大仁　三〇六湯于敬　三〇七戴錫民　三〇八周昌孝　三〇九彭仲傑　三一〇黃宗龍　三一一陳國龍　三一二曹啓斌　三一三黃守韜　三一四余云暉　三一五李仲持　三一六王爲元　三一七徐振華　三一八許本和　三一九林兆鶴　三二〇王有佐　三二一陳珍琦　三二二陳克立　三二三陳志剛

運動秩序

▲三十日下午　㈠百米預、㈡鐵球決、㈢高欄預、㈣百米複、㈤千五百米決、㈥二百米預、㈦跳遠決、㈧低欄預、㈨四百米預、㈩高欄複、(十一)低欄複、(十二)跳高決、(十三)二百米複、(十四)千六米接力、

▲三十一日下午　㈠百米、㈡鐵餅、㈢高欄、㈣撐竿跳高、㈤三千米、㈥二百米、㈦標槍、㈧四百米、㈨低欄、㈩三級跳遠、(十一)八百米、(十二)八百米接力、

今日戲目

▲電影▼

夏令配克（卡德路靜安寺路口）戰地情網　時間 三時 五時半 九時一刻
卡爾登（靜安寺路派克路口）一曲想思　時間 三時 五時半 九時一刻
奧迪安（北四川路）牧地情花　時間 三時 五時半 九時一刻
東南（民國路）學生軍　時間 三時 五時半 九時一刻
巴黎（霞飛路華東戲院）花燭之夜　時間 三時 五時半 九時一刻
黃金（八仙橋）寺僧思凡　時間 五時半 九時一刻
光華（愛多亞路）深宮鎖玉人　時間 三時 五時半 九時一刻
東海（提籃橋下海廟前面）異性熱力　時間 二時 四時 七時 九時
愛普廬（北四川路）俠骨情腸　時間 二時 五時 一刻 七時半 九時
世界（閘北寶山路）十一集紅蓮寺　時間 三時 六時半 八時半
中山（閘州路）中山　時間
山西大戲院（海寧路北山西路口）續九龍山　時間 三時 七時 九時
誇者幸運　時間 三時 七時 九時一刻
通俗（大東門南小南門北）碎琴樓　時間 七時 九時

▲京劇▼

大舞台（九江路）夜戲 新玉堂春
天蟾舞台（二馬路）夜戲 八本封神榜

▲遊戲場▼

新世界 ◆電影◆京戲◆ 珍珠串案 珠簾寨 二本西遊記

保定小孩胃呆便閉肌瘦面黃
現已康強由服用嬰孩自己藥片也

保定府西街亨得利鐘表行鄭君元祿日前寄下其公子之像片一幀隨又接其來函一道略謂「小兒安芳現年五歲體質孱弱常患食積便閉肌瘦面黃鄙人深以爲慮幸承至友厲厚志君介紹嬰孩自己藥片當購一瓶與伊試服果得胃強便順百病俱消現在身體日見肥壯足證該藥片眞孩兒聖藥也不勝感激之至」

嬰孩自己藥片係爲小兒特製之奇藥故効大而性和功宏而味美統治小兒　發熱　便秘　食積　腹痛　嘔吐　泄瀉　傷風　痰厥　出牙　蛔蟲等症、價目每瓶六角每六瓶三元郵費免收　遠東總發行上海江西路六十號韋廉士醫生藥局　各埠藥房均有代售

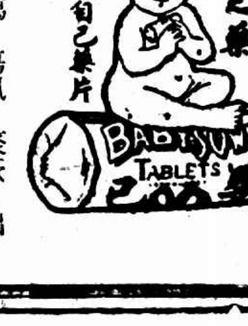

週游全球之敢死隊獻驚人絶技

上海機器脚踏車競賽會大開幕

▲日期……六月一日(星期日)晚間九點一刻起
▲地點……借膠州路申園跑道舉行冒險比賽

文華第十期今日出版

風行全球人人贊美之藝術月刊

好友社全體社員努力工作的結果卜得大衆讀者同聲贊獎人人滿意

我們這本文華月刊、是美術之花、自產生以來、即受大衆的歡迎、好友社長、體社員、的心血澆溉、許多有趣的故事、以安慰欣向、蓬蓬勃勃、滋長、可以報告、我們故人的出版、一幅一幅的、很可喜的、精神貢獻、人們一期又一期、在這出版了的、很有價值的內容、卻有風趣談話、很多的名貴作品、今、第十期首、很中、幾幅一足、大多、人期消…

文華月刊第十期內容摘要

[illegible]

文華月刊(每月一冊)售價每冊大洋三角、預定全年…
請看最近出版的兩大雜誌
電影月刊
民衆生活月刊

上海棋盤街五馬路口
文美圖書印刷公司發行
上海南京路中文明書局經售
本外埠各大書局均有經售

新新公司

大減價 祗有二天

浦東海關扯旗港內 黑夜截獲大宗軍火

手槍百餘支子彈數萬發……

▲自稱天來洋行掮客 王光裕關係重大

前晚十一時[illegible]、水巡捕房華探等、在浦東海關扯旗港內碼頭船上、搜獲大批槍彈、先後拘獲關係人五名、連同兩木船、一併帶至捕房訊奪、茲將詳情分誌於後、

打開夾層板…… 大宗軍火發現

浦東陸家嘴水巡捕房、前晚派華探黃震林、葛長生、程永年、孫阿桂、會同華捕目王頭三、黃松生、及西捕等、搭輪巡弋、深晚十一時二十分、經過浦東陸家嘴海關棧扯旗港口、即以電炬向內照射各船、瞥見有一碼頭船停泊港內、上有一人、東張西望、異常可疑、當即駛入港內、停於該碼頭船旁、一面由各探上船盤詰、詎答非所問、各探即將船面艙板移開、艙內空無所有、探等恐裝有機關、復將艙內夾層板打開、見內藏有麻布袋數只、遂將麻袋一併提出、察得共計八袋、逐一解視、則累累盡係槍彈等軍火、爲數甚鉅、即將人贓、一併帶至捕房、將所獲軍火逐袋檢點、計共有三十二號手鎗一百三十五支、手槍子彈一萬二千四百五十發、毛瑟槍子彈二萬一千三百八十發、槍彈殼五十七只、木殼四十一只、

兩星期前起 裝卸已有多次

當經捕頭飭將拘獲之人、帶案預審、據供名梁才有、又名梁三、四十八歲、鹽城人、業搖船、本月十四日有不相識之王某喚雇我船、到浦東裝貨、我見有生意、即將船照王所指定之地點、搖至浦東陸家嘴海關扯旗港內停泊、當日下午二時、由王從關棧房內提取毛瑟槍及子彈等物、共計十三箱、一併裝於我船上密藏、船在港內停靠三天、至十六日、逢王囑我搖往蘇州河內四川路橋下南首停泊、當晚十一時、有王所雇朱小三子之一空碼頭船搖來、將三箱過駁於該空船上運去、十七晚十一時、小三子船又來駁去軍火二箱、船上尚餘八箱之數、在蘇州河內共泊九天、比至二十五日上午九時、王某忽在四川路橋上、叫我仍將船搖至浦東海關扯旗港內糞碼頭旁傍靠、二十七日下午一時、改泊海關棧碼頭、二十八日（即前日）晚間十時、由朱小三子送來麻布袋八只、一併分藏於艙內夾層板中、朱等去後旋被破獲云云、

有線索可尋 果又續獲二人

▲何捕頭以案關重大、既有線索可尋、即命各探復搭舟往扯旗港口守候、未幾（約清晨三時）果有一碼頭船自外向該港口搖來、勢將搖入港內、當被各探喝令停駛、在船艙內搜獲空籐篋二只、即將船上三人、連船截至捕房、逐一審問、一供名朱小三子、三十一歲、鹽城人、業搖船、我在王姓之船上充當老大、約有一月、每月工資十五元、兩星期前下午四時、我船停在浦東海關扯旗港內關棧房碼頭、當時王叫我裝大批子彈四箱、見小工在棧房完將彈扛下、裝畢、我即將船搖至虹口港外虹橋下停泊、第二天上下七時半、由王雇小車將子彈等一併運去、三天後、我船仍駛回扯旗港內、嗣於該晚十一時許、王叫我在梁三（即梁才有）船上過駁軍火三箱、搖至蘇州河內新閘橋浜北洋松板碼頭傍靠、由王雇車將三箱軍火裝去、又隔兩三天、我在扯旗港內、王又叫我將船駛往蘇州河內四川路橋下梁三船上駁運軍火兩箱仍搖至新閘橋北岸、由王雇車裝去、至本月二十七日下午六時、王某囑我將船搖至虹口公和祥碼頭所泊四個檣子之德國輪外擋傍靠、至二十八日（即前日）清晨三時、輪上卸下軍火八蔴袋、事畢、運至浦東扯旗港內、當日下午六時、將八袋軍火過駁於梁三船上密藏、當晚十時、由梁三船上運來子彈一箱、載赴蘇州河內新閘橋北岸、交王雇車領去、回來在虹口東洋公司碼頭停泊、至二十九（即昨日）上午三時、王送來籐篋二只、叫我將船駛返扯旗港內、與梁三船同泊、不料甫經港口、即被拘來云云、捕頭又詰之尚有二人供、一名王小喜子、年三十一歲、鹽城人、一名蕭萬三、年三十六歲、鹽城人、同供在朱小三子船上爲夥、其餘與朱供略同、

洋行中掮客 堅稱絕無關係

捕頭以朱與梁口供尚有不符之處、而所供王某、究係何人、亟須獲案訊究、暫將梁重行提案、訊其王某究住何處、則答不知、可一詢關棧員便悉、經捕頭飭探將關棧小工頭吳林生傳案、據稱、王名光裕、家住山海關路和慶里五十五號半等語、捕頭乃於天明後仍飭原探按址前往將王獲解新閘捕房、送特區地方法院一度審訊之後、判交原探將王帶回水巡捕房、經捕頭訊據王供、名光裕、年三十四歲、安徽人、向在博物院路一十二號德商天來洋行充任掮客、是以不時到浦東陸家嘴海關棧房內提存貨物、故關內人員及搖船者、均素相識、所獲手槍子彈等大批軍火、我從未知悉、亦與我絕無關係、恐另有王姓其人經手、實被誤拘等語、捕頭以案關重大、未便擅專、乃將所獲五人均留押捕房、候今日解送地方法院訊究、

永興路火燒 數人跳樓逃命

昨晨五時半、閘北永興路[illegible]八十五號[illegible]店樓上[illegible]、突然起火、[illegible]、均在睡鄉、不及穿衣、[illegible]、中有數人由樓窗跳下、幸[illegible]、結果除該店樓上全燬外、並[illegible]、鄰八十一號[illegible]、並未波及、[illegible]店之二[illegible]、居八十五號樓上、家中[illegible]木、損失極巨、幸保有火險二千五百兩、店主兩人當可[illegible]、五區公安局、[illegible]

一舞女 以刑事控告 富商之子

—誘去幽禁強姦

▲忽又自請撤回告訴 ▲已經雙方親友調和

北四川路月宮跳舞場舞女粵人黃三妹、十八歲、家住海寧路寶興里三一○五號、近與其姊黃張氏同延律師在特區法院以刑事訴[illegible]春軒之男[illegible]富商[illegible]之子[illegible]誘[illegible]、其起訴意旨、略謂民妹三妹現年十八歲、由被告於本年一月四日將其百般誘惑、誘至寧興[illegible]、帶往寧波、[illegible]、復將三妹[illegible]強姦、歷時三月之久、失其自由、迨三妹於四月間乘隙逃回上海、[illegible]家[illegible]、[illegible]、[illegible]、且[illegible]雙方親友[illegible]關於成功、故請求撤回告訴云云、係推事遂諭本案自訴不受理、

結婚一載 猶是女兒身

丈夫不能人事……

女子蔡文卿 請助於兩機關

住居天津路之女子蔡文卿、去年二月間、嫁與行醫之陶一清爲室、過門後、始悉陶乃一曾患梅毒、不能人事者、故至今蔡猶爲處女、當時蔡因格於舊禮教之束縛、以致無提出離異之勇氣、奈最近鑒於家庭間既無生趣、而婆與二姑生性暴戾、一不遂意、賁鞭立至、因感人生之眞趣已絕、爰特繕具呈文、列述被迫之經過、請求三區黨部與市婦女協會援助、實行與陶一清離異、

死無人收屍

少婦一時之誤 可憐如此結局

伯仁雖非我殺…… 其夫咎亦難辭

川沙籍曹張氏、住小南門外[illegible]弄卅三號、生有一女、今年廿二歲、十七歲時嫁與本地人甘生茹爲妻、夫妻兩人本住[illegible]閣街、[illegible]於三年前忽然離家遠遁、置妻於不顧、該氏只得往住陸家浜夫叔處、又遭乃嬸之惛[illegible]、不能安居、因此歸寧、惟氏母曹張氏係賣小菜爲生、無力供養、遂將女[illegible]茶葉女工、俾得自活、本年有流氓邱青見氏年青、即加誘惑、致成苟且、至本年四月廿日、邱青即帶該氏出亡、匿居法租界前新街樹興小客棧內、但邱係一無業游民、開支不週、該氏困斃不堪、遂致染病、無錢療治、形成骨瘦如柴、一昨氣息僅屬、邱青深恐累及、乃與其同黨方阿福阿岳等商議、遂雇周鳴記之黃包車、由方阿福將該氏坐在車上、邱等在後尾隨、送還曹張氏、[illegible]在[illegible]上、[illegible]之已死、邱等即命車至[illegible]、[illegible]、[illegible]方阿福抱一死人坐在車上、[illegible]、[illegible]氏一見大驚、不[illegible]情、曹張氏乃命車同原處找蒂邱青、行至三寶佑門前、爲警所見、一併拘入一區二分所、以案關人命、立將兩造及死尸併解地方法院訊辦、當由黎檢察官命將尸體舁入檢驗所、驗係病致死、諭令尸屬收殮、候核、尸母當即聲稱、無力棺殮、官諭地保領棺收殮、

婦人要求與夫同居

汪錦甫提起反訴

謂有不規則行爲請准予脫離

婦人汪朱氏、近向地方法院具詞要求與伊夫汪錦甫同居、其詞略謂昔於民國五年冬間、過門同居、嗣悉被告家中尚有髮妻、原告以木已成舟、惟有自怨自艾、自過門之後、生有子女三口、長子十一歲、次女九歲、三女八歲、邇來被告不顧贍養、爲特具狀請求判令同居云云、被告汪錦甫除延律師繕狀答辯外、又提起反訴、要求脫離關係、昨由童織履推事開庭審訊、原告汪朱氏供年卅二歲、蘇州人、住閘北、要求與被告同居、民國五年十二月間、由媒人顧建山爲之作伐、許字與被告爲室、當時因翁患病甚重、央懇原告過門沖喜、詎原告甫抵被告家中、即爲之草草成婚、直至翌年清明節歸家掃墓、始悉尚有髮妻、今年正月廿四我至胞姊家中、不料被告置之不睬、昔年文定時、僅二百元之茶禮、此次因鄰家之女走失、牽涉原告、幸蒙訊明被誣開釋、現在不願脫離、要求同居云云、被告汪錦甫供年四十四歲、本地人、原告確爲我之妾、我髮妻張氏係十八歲時娶的、迄今已廿餘年了、原告因有不規則行爲、不能同居、要求准予脫離等語、又據證人朱氏供稱、原告是我胞妹、因自幼喪父、所以由我撫育成人、昔年因我妹之翁患病、由媒人前來通知、邀我妹前去沖喜、當時係用馬車接去的、不謂接去後、即被成親云云、訊至此、由兩造律師互相陳述一過、問官遂諭辯論終結、定三十一日宣判、

人盡可夫？

一婦人連逃數次

蘇州婦人周陳氏、現年三十六、貌尚娟秀、初嫁本鄉人周賣泉爲室、周係農夫、而氏則生性懶惰、置家中諸事於不問、因之雙方情感日非、氏遂於十七年四月十七日潛逃至滬、旋與本地人唐金泉姘識、甫及一載、輒生違見、故又於十八年四月二十九日再度私逃、經人介紹、與住在浦東楊家渡三十七號之揚州人周德林同居、當時周亦曾出禮洋四十餘元、豈料六閱月之後、氏嫌周爲織帶工人、所入甚微、若與偕老、亦非良策、當即捲取衣物等類、作第三次之私逃、旣而又與賣水菓之陳金生私姘、同居於小南門內王家弄十九號、惟周德林於該氏出走後、懊喪萬狀、因即四出招尋、直至昨日下午兩時許、行經小南門附近、適與氏邂逅相遇、立即上前扭住、大起衝突、當時有與氏同居一屋之浦東人王福泉、疑周故意調笑、遂上前干涉、正在紛擾間、崗警已趕到、將三人一併拘押一區三分所、旋送上海地方法院訊究

大騙案未宣判

須重開辯論

天津人楊樹林、江北人何其清、前因在長沙路虛設文記及合興公司、騙取各存戶鉅款有六十三萬之鉅、案發、被捕解送特院訊供終結、昨晨已屆宣告判決之期、各債權人均到庭候示、嗣由孫推事宣稱、此案今日不能宣判、尚有重開辯論之必要、且何其清保出未到、遂諭本案改期六月十一號下午重開辯論、

香港皮鞋公司

耐着皮鞋 步履如飛

北四川路虬江路口 電話四二○四八九

法國山得爾巴黎

總經理上海[illegible]

白相人出鎗 向衆示威

茶客爭先逃避 限三日拿到

本月二十五日下午、城內邑廟裏園茶樓彈子房中、有游客某、與一綽號小趙之白相人發生口角、雙方約日評理、迄至前日下午、雙方即在該茶樓上講理、小趙方面、有多人摸出手槍向衆恐嚇、一時各茶客紛紛逃避、公安局聞警派警趕到、雙方已遁、公安總局已諭令各探員、限三日內將小趙緝獲、以憑核奪、

「啓新」學生 受刺激厭世

極司非而路康家橋啓新學校寄宿男生蔣瑞青、十九歲、昨日下午三時、因受某種刺激、在宿舍中呑安神藥水圖盡、經同學發覺、送醫院醫治、

煤炭號經理 回來斷雙足

新垃圾橋錦泰榮煤炭號經理張仲三、昨日下午四時許、由外返號、時適運煤之汽車開出、張不及避讓、當被撞倒、左右足同時軋斷、

藏刀誘出

樂師爲友所紿 僻靜處動手

爲了金錢顧甚友誼

向在漢口路二十二號某店爲出店之王吉慶、與向爲音樂師之金虎生素識、是以金時常向王商借款項、已經數次、惟借後向不歸還、不料前日金又向王啓口商借、因此王憤極、身藏切菜刀一柄、將金誘騙至徐家匯格洛路僻靜處、即出菜刀向金之頭肩等處猛砍十餘刀、昏暈倒地、適有巡捕到來、將王拘獲、一面將金車送醫院、昨日捕房先將王解送法公堂請訊、捕頭上堂稟稱、原告傷勢甚重、尚在醫院療治、故不到案、今將凶刀呈鑒、詰之王吉慶供、實因原告屢向民人借錢不還、因此懷恨、行凶不諱、中西官諭王還押、候原告傷痊再訊、

嘉德紅包補丸

各藥房均有出售

三月不知肉味

患胃病者、十居八九、輕則胃口不開、當食無味、重則胃中作酸、食後氣悶、雖日日食肉、直三月不知肉味、嘉德紅包補丸、通便清血、五十年來、以治愈胃病著名、藥力和平、不含鑛質、男女老幼、服之咸宜、

各大藥房均有出售

美國嘉德製藥公司製造

中國總經理 上海科發大藥房

贈券

剪下此券附郵票五分寄上海[illegible]嘉德紅包補丸樣品一包以便試服此上 上海郵箱八六○號 嘉德藥丸部

姓名 住址

（時）四

午節送禮

是聯絡親友之必要途徑

[illegible]

陳皮梅　果汁牛肉
新式糖果　粗細餅乾
廣式粽子　葷素罐頭
名點麵包　果醬果露
火腿茶葉　各地名產
送禮品物　花式萬全

另有[illegible]一元起

冠生園食品公司啓

[illegible]

朱國樑無罪

白克路一綁案犯宣判

兩人無期徒刑

匯中西飯店西崽頭目胡朝生、家住白克路三百五十八號、本年三月二十四號下午突被綁匪多名闖入其家、將九歲子關熊架去、意圖勒贖洋四千元、業經總巡捕房拘獲是案綁匪陳康生錢鹿青施毛囝朱國樑等四名、解送法院、迭次訊供、業已終結、昨晨由特院推事宣判、被告陳康生錢鹿青各處無期徒刑、施毛囝處徒刑一年、裁判確定前羈押日數准以兩日抵徒刑一日、朱國樑無罪、

九十歲俄老人 失表控告

證據不足

俄國老人愛米利亞拿夫、今年八十九歲、精神矍鑠、前日投同籍俄人藥爾夫脫至法捕房聲稱、余在外灘搭乘電車至富山路附近、不料身畔所掛值價四百餘元之金表一只、金鍊一條、忽然不翼而飛、惟當余時之身傍祇有被告一人、並見被告將一手巾包交與另一夥人、下車而去云云、因此[illegible]被告偷竊無疑、訊之被告則質問支吾、捕頭[illegible]、昨日解送法公堂請訊、先據原告投訴被竊情形、被告延律師代表辯護、謂[illegible]、是日雖與原告同乘電車、實無行竊之事、[illegible]、中西官判、[illegible]將案註銷、被告開釋、

山東沙船七艘 亦遭騎刦

贖票清單除開現款外 須備大宗金首飾

吳淞口外佘山洪洋面、前日有沙船八艘被大股海匪騎刦等情、已誌昨報、玆悉該船等除高長茂福長茂外、餘均經船夥在淞設法籌款、派人前往贖回、不料昨晨五時許、續有山東沙船丁德興・金增祥・金利盛・葉同盛・金福盛・徐復源・黃長興等七艘、被該股海盜騎刦、連同前日被騎刦未贖回之高長茂福長茂兩船、擄往海門附近山脚、當即將無關緊要之船夥十一人釋放、該夥等業於昨晚來滬報信、據稱海盜大頭目名徐金龍、開有贖票清單一紙、計開連船及肉票二十四人索價五萬一千元、此外尚須金戒七十只、每只重四錢、金手鐲六付、每付重六兩、金鍊六條重二兩、以上限於一星期內前往贖取、否則即行撕票云云、

山得爾彌地

五淋二濁痛而且腫危險異甚、市上所售淋濁藥物雖多、然或則見效甚遲、或則久不斷根、惟法國山得爾彌地藥丸、歐美各國名醫一致稱爲淋濁聖藥、無論病症之久新、痛腫之輕重、如能依法服之、兩日後即可痛除腫退、濁止淋通、再服五天、保可除根、永不復發、是以名滿全球、活人無算、但購顧諸君須知此藥僅法國彌地一家所製、方秘不傳於世、每丸上印有（MIDY）記者、乃爲眞品、而非偽貨、

服法　初服每點鐘一丸、於兩日後不痛、即可痛除腫退、淋通濁止、以後五日每天服四丸、定可除根不發、

注意　服藥之日、必須節勞靜養、忌進燥熱食物、房事尤須戒絕、

各處中西各藥房均有出售

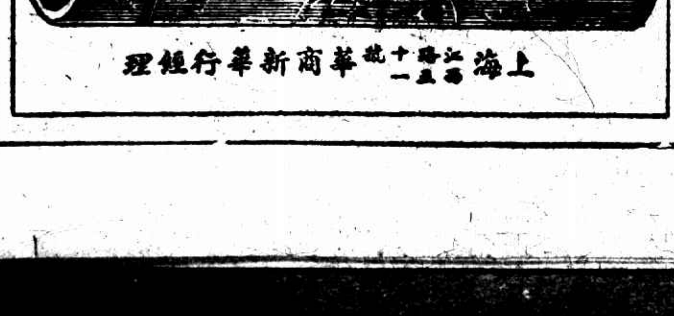

上海江西路十一號 華商新華行經理

新閘路…… 前奉賢縣長寓所

四盜圖刦未成 李康大嚇一聲

立死槍下

湖南人洪本立、號瑞生、四十一歲、前在第四十軍軍隊中任職、去年一月間、任浦東奉賢縣縣長、本年五月十一日辭職、作滬上寓公、其寓所在新閘路傳福里一一○七號、洪有一同鄉李康、年三十歲頗能辦事、洪任縣長時、即委李爲該縣[illegible]務員、此次洪辭職、李亦隨之來滬、寄居洪處、昨晨八時三十分、洪尚未起身、突有盜匪四人、一衣長衫、餘穿黑色短衣、各執手槍、由後門而入、一盜把住後門、三盜一擁欲走進洪之臥室、詎行過客堂、李適由客堂走出、與盜相遇、盜即舉槍向李恐嚇、李竟大呼强盜、盜怒向李之右胸開放二槍、李遂中彈倒地、旋即氣絕身死、盜遂分前後門逃逸、未及行刦一物、

城內老縣前 火！今晨

小東門內邑廟之東老縣前、今晨三時許、突告火警、即經救火會得悉、驅車前往灌救、旋即熄滅、[illegible]損失幸不甚鉅

藏土判罰

[illegible]家[illegible]、[illegible]私藏煙土、[illegible]前[illegible]住王家內[illegible]洋九百[illegible]元之煙土廿三磅、帶入捕房、[illegible]令交保、昨日解送法公堂、先由[illegible]、並將煙土呈案、詰之王供認私販煙土圖利不諱、中西官判王罰洋四百六十元充公、煙土沒收

毆斃乞丐

乞丐[illegible]二寶、二十四歲、向在新[illegible]橋、南北二面、拉車討錢爲活、因同伴之多、各丐約法三章、有福同享、有禍同當、[illegible]

病人溺斃

[illegible]

高資鄉 匪刦團械續聞

鎮江縣屬高資鄉匪刦保衛團槍械、已略誌前報、玆悉高資鄉第三區章尚地方、來匪百餘人、至保衛團刦去步槍四支、盒子砲三支、手槍兩支、又至第二區唐尚墟地方保衛團、刦去步槍十九支、盒子砲八支、架去團丁三名、挾長一名、後又至蔡家莊保衛團、刦去步槍十支、盒子砲五支、該三處保衛團被刦後、均派人來省報案、現駐省軍隊、已有一部[illegible]、

六合 魏家圩刦案

[illegible]

魏家圩(離城約六里)柏宗彝・柏其乾家、二十五日夜十一時、突來口操[illegible]腔、手持盒子砲之盜匪六名、搶去現洋飾物共約三百餘元、

江陰 茶館主被捕 傷斃疑案

德順鄉善政橋開設茶館之石天官、前日被該處保衛團以爲有反動嫌疑拘往團部、由團長陳萬山訊無口供、二十四日該地鄉民蔡汝全等向團部保石、須保結費八元、因家貧無着、未能保出、二十七日忽見石天官屍身[illegible]上、且屍身[illegible]傷、經其弟石[illegible]林聞悉、疑係受傷身死後移屍、[illegible]死、即上城呈訴李縣長、派員會驗與李公安局長下鄉相驗、

揚州 攔刦案迭出

[illegible]路行刦案迭出、廿七日東關外卜世章家做壽、晚間派[illegible]工陳二、送其親戚男女二客返家、至五里廟遇匪六人攔刦、刀傷陳二及男客、女客[illegible]、[illegible]地方、時有白晝[illegible]刦情事云、

內河航業競爭

內河小輪航業、年來競爭甚烈、[illegible]

泗陽 股匪潰散

[illegible]

[illegible]、歸仁集、徐家窪一帶、經軍隊協同民團剿辦、斃匪百餘、[illegible]獲匪屬十四、現在股匪、確已分途潰散矣、

設局敲詐和尚 四少同被捕押

累及老父 一被捕 一中風

如皋通信、本城惡少黃繼康等、前日聯合顧某等冒公安局職員、串詐文峰閣和尚榮齋未遂、被捕訊辦、詳情誌左、黃因午節將屆、店帳無法償還、乃異想天開、聯合狎友謝顧周汪等商定計劃、引誘文峰閣僧人榮齋、令顧周約至西門私娼胡少林家賭錢、同賭者爲顧周及胡玉蘭(少林之女、係娼妓、名小獅子、)並設鴉片以作引誘之餌、繼又移至青雲巷馬姓私娼家復賭、黃則率領四五人、冲入賭場、除將桌上之二三十元現洋抓入囊中、並將鴉片煙具拿獲外、並自稱係縣公安局督察長、指同來二人爲總務科長、行政科長、餘皆爲弟兄云云、和尚榮齋嚇得魂不附體、跪地求饒、旋有顧某聲稱、願出資捐若干、談判既開、榮齋出洋一千五百元、周顧胡均詭稱出數百元、各立期條爲憑、翌日和尚回廟後、正擬設法湊足款項、而自稱公安局督察長之黃繼康翩然而至、談及昨夜捉賭之事、令出四百元、願以秘密相告、旋減爲二百元、榮齋頓生疑竇、乃邀同與某多方探聽、始悉其中秘密、遂拒絕出款、並聲稱報告公安局、以治伊等冒充公安局職員之罪、一時哄動全城、事被胡玉蘭之父少林得知、乃報告於公安局、黃知事已敗露、乃約同周顧汪謝等逃避、擬逃往上海、至南通暫留、不料公安局馬總之帶領偵探數人、至南通有斐旅館將顧汪周謝四人捕獲、提解到局、由丁課長審訊、顧周二人供認賭錢不諱、黃等冒充公安局督察長行政科長、總務科長、確屬實在、但伊等並未同謀云云、而汪則供稱爲事後之調解人、丁局長令分別看管、偵查核辦、公安局於二十六日上午、又將黃某之父捕去、又顧某之父、聞其子作此離奇怪誕之事、氣極中風、不知性命如何、

西行艷異記 (陳重生)

、亦宜出設○兩土司均無後、副土司尚有一過寄母存在、趙恐番民怨其刻毒、乃令由義塘公款內年給養贍以與副土司之寄母○洎趙護理川督、乃奏改理塘爲理化縣○光緒三十四年秋、復會同其兄四川總督趙爾巽奏改爲理化廳同知○設定鄉縣、稻垻設稻成縣、貢噶嶺設貢噶縣丞○至宣統三年春、始議准行○民國二年、乃改稱縣焉○

□夜擁諸女……日行百里……得毋生病!

余等入城、駐北街一茶店、店主何、黃差遣之友也、因之甚、稍息○黃君戲謂余、君夜擁諸女、日行百里、得毋生病?」余曰「余喜與女性同臥、爲余特有之天性、然不實行性交也、使余夜夜或偶一爲之、必不能使此身强健如此也、即或互相愛好、撫摸則有之!」黃君大笑○諸女以詢、余具告之、諸女亦笑○是晚、主人爲酒爲余洗塵、臥余等於樓上、余令黃君以余之名片代投諸政治機關○九時、就寢、苙瑾之妹尚未發育完全、伊閉目長臥、問之、但笑而已○

□泉清而芳醇……石奇而象形……滿目清賞

十六日、在理化縣休息、理化城垣所在之區之形勢、已不如康定之高峻、斜迤平原、一望可數十里、以前因居民過少、氣候寒肅、五穀不生、近以漢人耕種者多、冷寂空氣、亦因而變○理化在拔海九千尺間、最高之山、距城約七十

(193)

西康東部情形

時報版權 不准轉載

里、頂點爲一萬二千尺、城外之氣溫、爲華氏五十二度、城內午前六時爲四十八度、十一時爲五十四度、午後二時爲五十二度强、六時爲五十度、十一時四十四度○有居民五五六○人、喇嘛三○○○人○城內之政治機關、麕集於北街、兵營在城南○縣知事李君、駐軍營長羊君、皆因黃差遣之報告、分別招待余午餐於知事公署○二女與余偕坐、李君誤以爲余妻或妾也、出其夫人特別招待之於內室、並贈以金鋼鑽鑲白金赤玉之手圈及毛絨二匹○午餐後、李君羊君及民團局長朱君、同遊城外之北泉○北泉距城約八里、在莊家山後、樹林一叢、環擁之○泉前爲博普拉達寺、黃教徒也○泉清而芳醇、有松數十、曲折植泉流左右、大小石塊約二三十、堆疊泉中、泉或翻石背、或穿石腹、或繞石腰、或越石頂、極其活潑之能事、而下注於地、爲聲淙淙然、顧而樂之、微吟「明月松間照、清泉石上流、」之句不已○

是日、天晴、忽然風陣如舞、大霧四合、余等急趨入寺門稍息、三時、天霽、赤日仍復當空也○出寺爲楸坡、楸樹甚多、坡折而南斜、一山當面立、高可四十尺、山頂作種種形狀、若馬鞍、若駝峰、若舊式之筆架、若壓紙之萬卷、若老翁之紗帽、若禿頂之僧、山頂至山下、均爲土壤所成、造物之奇、誠有不可思議者○山長約五里、直止於理化北門河○沿山東行、小石皐無數、或大如

(194)

如皋 新縣長接事

新任代理縣長[illegible]、二十六日就職、[illegible]正本自秘書、倪宗伊爲第二科長、

薛庵鎮不靖

東陳區薛庵鎮、近來時常發現反動標語、入晚電光四射、人心大恐、現正籌組保衛團、並請縣府派兵[illegible]

▲更正 五月二十二日國畫時報登載蘇州黨部擬將雙塔拆除一節、係平湖黨政會議議決拆除北寺雙塔之誤、吳縣黨整委會並無此議、特此更正

印非武力反抗領袖 與義務員續有被捕

二十八日達拉薩那電、國民黨大會義務員所集合之恩太第營、前被兵警佔據、逐其人而毀其舍、政府且宣佈沒收其地、今日義務員又紛紛集合、擬奪回該地、但被警察拘去五十二人、(路透社)

二十八日達拉薩那電、在此指導非武力反抗運動之安巴拉貝特爾、上星期日被捕、現被判定監禁六個月、尚有一人名貝特爾者、係印度立法會前任議長、現充非武力反抗義務員之領袖、其人刻在拉華平地調查北夏華最近亂事、(路透社)

二十九日那格坡電、中央各省國民黨大會委員會會長安卡被控煽亂就逮、(路透社)

仰光緬印衝突未已 華人亦傷十三

二十八日仰光電、今晚有信奉回教之印度人集衆攔阻電車、毆打乘車緬甸人、蓋報復擧動也、兵警馳至、印人拾石擊之、兵警遂開槍、擊死二人、(路透社)

二十九日仰光電、昨夜緬甸人一隊在醫院附近攻擊印度土人、由軍警開槍恢復秩序、今晨大局微有進步、惟船舶仍未開駛、據醫院報告、連日共死八十一人、傷印人六百五十七、回教徒二十九、緬甸人六十八、華人十三、歐人五、(路透社)

意海軍預算增加 衆院已通過

二十八日羅馬電、衆議院今日通過海軍預算、其總額爲一・四七六・○○○・○○○里拉、比較去年增多二四四・○○○・○○○里拉、因海軍俸給加增、而又有改造軍艦經費一九二・○○○・○○○里拉也、預算規定以六○○・○○○・○○○里拉爲建造新艦之用、今後一年中所須造之總噸數、與過去財政年度中所造之數相差不大、新建築中所最注重者、厥爲潛[illegible]、(路透社)

飛機觸圍籬 跌出不受傷

女飛行家橫越澳洲告成

二十九日澳洲白里斯本電、阿美瓊森女士今日飛抵白里斯本、橫越澳洲之飛行、至此告終、當其在厯莊飛機場降落時、逆風而下、機觸圍籬、以致傾覆、女士雖跌出、然未受傷、不過推進機與雙翼俱已損燬、歡迎布置未因此而停頓、女士在場稍稍周旋後、即驅車入城、(路透社)

標金變化劇烈

最高價到過……五百卅六兩以上

昨二十九日標金[illegible]

◈金業交易所 [illegible]

◈物品交易所 [illegible]

◈銀樓大同行 足赤飾金(每兩價洋)七十五元五角 紋銀(每兩價洋)一元七角五分

◈銀樓新同行 足赤飾金(每兩價洋)七十四元五角

大條新低價

遠期跌進十八辦士

昨據倫敦電訊、大條銀又見跌、均見從未到過之新紀錄、[illegible]

◈上海銀洋錢市 [illegible]

◈銀行各省匯市 [illegible]

外滙奇緊

屢見新紀錄

[illegible]

◈海外互匯電訊 [illegible]

標粉遠漲

標麥均漲 新麥將上市

▲標粉 近日現粉交易、因六月份[illegible]

◈國外匯票市面 [illegible]

□麵粉交易所 [illegible]

□雜糧交易所 [illegible]

◈大連油豆餅電 [illegible]

◈滬北米市 [illegible]

◈滬南米市 [illegible]

□紗布交易所 [illegible]

橡皮市面

[illegible]

◉煤油 [illegible]

上海股票行市

(五月廿九日) [illegible]

□昨日進口輪船 [illegible]

□內海出口船期 [illegible]

□外洋出口船期 [illegible]

滬京火車表

上行車 [illegible]

下行車 [illegible]